TIGRE
PARA CAMPEONES!
L ZAPATO E FUTBOL! E CALIDAD!
Manaco

PRESENCIA

MATUTINO FUNDADO EL 28 DE MARZO DE 1952
AÑO XXIII-N°.5.935-LA PAZ, BOLIVIA, MIERCOLES 11 DE DICIEMBRE DE 1974-16 PAGINAS-$b. 2.-

Manaco
PARA EL PIE JUVENIL.
MOD. 28
CALIDAD DURACION!

laraciones del Canciller Carvajal

Chile afirma que desea un entendimiento con Bolivia

MA 10 (AP).- Chile ó hoy que "desde hace "lleva a cabo un "diálogo uctivo" con BOLIVIA al ar como un hecho positivo e la Declaración de cho suscrita por ocho hubiera mencionado la erraneidad boliviana un problema que debe trar solución.

sa mención, considerada un triunfo de la acia boliviana, fue la relativa a un tema con- planteado por algunos de mantes de la declaración. Estamos en con- iones para llegar a un dimiento constructivo", ó el canciller chileno cio Carvajal durante una encia de prensa este me- a.

Omitió señalar si ese go podría hacer que los des retoñen sus relaciones máticas, interrumpidas de hace más de 12 años rte BOLIVIA se consideró sado por el uso que realiza- Chile de las aguas del Río ca.

Pese a la ausencia de lazos máticos, el intercambio ercial entre ambas naciones a intensificado en los úl- s años.

Carvajal dijo que los dos es realizan "intercambios de vista" y que es- ba que se llegue a erdos beneficiosos" para as.

No puedo adelantar cual el final, pero esperamos r a acuerdos que nos bene- mutuamente" agregó.

dencionó que BOLIVIA y e podrían alcanzar una gración en diversos campos almente económica, de icio para sus pueblos.

Como efecto de ese diálogo, ual citó acuerdos sobre iones de transporte, tarifas arias para mercaderías anas y ampliación de sitos de petróleo que BOLI- tiene en el puerto de Arica.

"Son pasos importantes dentro de ese en- imiento que deseamos tener BOLIVIA".

Este país ha reiteradamente dido en que la solución que rde es un acceso propio al ífico.

Bolivia no tiene salida al desde la guerra que libró, ca con Perú, frente a Chile y prácticamente a cumplir un siglo. En la delegación boliviana, la esta mañana un in- rado indicó que la ex- ión mención al problema lino de su país en el mento de Ayacucho.

El Presidente Hugo Banzer ró que "por primera vez se reconocido la necesidad brimos del pueblo boliviano na salida al mar".

Banzer visitó algunos en esta mañana en el ciles emprenderá retorno a az, tras una estada en ucho, 600 kilómetros al sur de Lima, donde rendirá enaje a la batalla que se li- ió hace 150 años.

En Ayacucho, Banzer tiene mado permanecer cuatro s, durante las cuales visi- á la pampa de La Quinua, ugar de la histórica batalla ejasitará ofrendas florales monumentos a Sucre y var.

REUNION EN EL PERU.-LIMA 10 (AP).- Presidentes y delegados de países bolivarianos y sanmartinianos se reunieron en esta capital para firmar la Declaración de Ayacucho. En un aparte de la reunión y durante un agasajo ofrecido a los concurrentes, aparecen en la fotografía, de izquierda a derecha: Canciller de Chile, vicealmirante Patricio Carvajal, Canciller de Argentina, Alberto Vignes, Presidente de Bolivia, general Hugo Banzer Suárez, Presidente del Perú, general Juan Velasco Alvarado y Presidente de Venezuela, Carlos Andrés Pérez. Los dignatarios mencionados departen cordialmente en un ángulo del salón donde tuvo lugar el agasajo.

(Radiofoto AP).

Prensa chilena sostiene que Bolivia no necesita el mar

SANTIAGO, DIC. 10 (AFP).- El matutino "La Tercera" critica duramente hoy aquí el "tono dramático" con que BOLIVIA denuncia reiteradamente su indigencia oceánica.

En un comentario firmado con el seudónimo de "Sherlock Holmes", el matutino compara las facilidades que tiene BOLIVIA para el tránsito de sus mercaderías por dos puertos peruanos y dos puertos chilenos, con el problema mediterráneo de otros doce países del mundo.

Luego de hacer referencia a la mediterraneidad de Paraguay, Suiza, Checoslovaquia, Austria, Hungría, Afganistán, Nigeria, Zambia, República Centroafricana, Rodesia del Sur, Alto Volta y Uganda,". La Tercera "explica que ninguno de ellos ha denunciado su indigencia oceánica con "el tono dramático con que lo hace BOLIVIA, reclamando un mar que no requiere mayormente para su desarrollo".

Tras recordar que los productos bolivianos tienen salida por los puertos chilenos de Antofagasta y Arica, y por los puertos peruanos de Mollendo y Matarani, el comentarista dice que "BOLIVIA va y viene como soberana por nuestro territorio ejerciendo su goce con privilegios que no disfrutan ni siquiera los propios chilenos".

"BOLIVIA goza de un trato preferencial en las tarifas portuarias y no paga dinero alguno por almacenaje, franquicias que no poseen las exportaciones, ni las importaciones chilenas",puntualiza.

"Ninguna otra nación mediterránea puede mostrar exenciones semejantes a las que benefician a BOLIVIA por la fraterna voluntad de Chile, que es ciego, sordo y mudo en relación con la carga de tránsito hacia y desde ese país, cualquiera sea su naturaleza, sujeta exclusivamente a las autoridades bolivianas, sin que las chilenas tengan jurisdicción alguna sobre ella", agrega el matutino.

El comentarista concluye diciendo de que si Chile siempre se ha mostrado dispuesto a favorecer aún más a BOLIVIA, este país "no puede hablar de que vive asfixiado por parte de Chile".

Corte Suprema rechazó extradición de Altmann

SUCRE, 10 (PRESENCIA).- La Corte Suprema de Justicia declaró improcedente el recurso de extradición de Klaus Altmann, acción que fue seguida por el gobierno de Francia a través de su representación diplomática en el país.

Klaus Altmann o Klaus Barbie fue sindicado por el gobierno francés de ser el Jefe de la S.S. en Lyon durante la pasada Segunda Guerra Mundial y haber sido el principal causante de la muerte de muchos ciudadanos de esa ciudad, a quien se contaba al jefe de la resistencia francesa.

La denegación de la Corte Suprema de Justicia se produjo después de cuatro sesiones de la Sala Plena, la que emitió el Auto correspondiente en el que se dela establecido que el Gobierno de Francia hizo el pedido de extradición de Altmann ofreciendo reciprocidad en casos futuros.

Actualmente no existe convenio alguno entre ambos países sobre casos de extradición, por lo que la solicitud francesa fue acompañada de exhortos librados por los tribunales permanentes de justicia militar de Lyon.

El expediente del caso Altmann-Barbie consta de quince cuerpos de dos páginas cada uno y un anexo de fecha 14 de agosto de 1972.

Otra consideración que hace el Auto Supremo se refiere a que en armonía con el artículo tercero del Código Penal "ninguna persona sometida a la jurisdicción de las leyes bolivianas podrá ser entregada por extradición a otro Estado, salvo un tratado internacional o convenio de reciprocidad que disponga lo contrario".

La conclusión a la que ha llegado la Sala Plena de la Corte Suprema de Justicia establece que de los antecedentes del caso se desprende que no existe tratado alguno de extradición con el Estado requiriente (Francia), ni un convenio ratificado o de reciprocidad que pudiera originar el pedido de extradición.

La parte dispositiva del Auto citado señala que la Corte Suprema de Justicia, de acuerdo, en parte, con el requerimiento del Fiscal General de la República, declara improcedente la solicitud de extradición de Klaus Altmann o Klaus Barbie, nombre este con el que ese ciudadano de origen alemán se nacionalizó en Bolivia.

Expresiones de desagravio a Chile por declaración de Roa

..LIMA, 10 (AP).- Chile recibió hoy expresiones de desagravio de siete países, a raíz de declaraciones del canciller cubano Raúl Roa relativas al asesinato de Augusto Pinochet, a las que calificó como producto de una "diplomacia trasnochada" y falta de "un elemental sentido de educación".

El canciller chileno Patricio Carvajal dijo que eludía hacer más menciones a las expresiones de Roa, "por respeto al Perú".

Pero aseguró que altos personeros de los otros países que celebran en Lima el sesquicentenario de la Batalla de Ayacucho "condenaron los términos de esa diplomacia trasnochada, de insultos que no llevan a nada constructivo".

Entre las personalidades presentes se encuentran los mandatarios de BOLIVIA y Venezuela, el Jefe de Gobierno de Panamá, el vicepresidente colombiano y los cancilleres de Ecuador y Argentina, además de enviados especiales de otros países.

Roa, en una entrevista que le hicieran periodistas colombianos, había dicho que Pinochet era "un cobarde, un asesino, un degenerado y un hijo de p...", descargando furiosas expresiones contra el jefe de la Junta Militar chilena.

CANCILLER CHILENO

Carvajal habló este mediodía en una prolongada conferencia de prensa -de 70 minutos- que a ratos se convirtió en una verdadera avalancha de preguntas lanzadas por periodistas venezolanos, panameños y colombianos, relativas a la libertad y a los derechos humanos en su país.

Un periodistas venezolano, a propósito de los presos políticos en Chile y a versiones de que se los iría liberando poco a poco, le pidió que aclarara "si saldrán muertos o vivos".

"Van a salir vivos y en buena salud", replicó Carvajal.

Otro le preguntó sobre el número de detenidos.

El canciller respondió que la cantidad variaba con frecuencia, en vista de redadas que a menudo se realizan y órdenes de libertad que se dan después.

"Pero puedo asegurarles - agregó- que no alcanza a una decena de miles".

UN OFENSOR Y UN OFENDIDO

..LIMA, 10 (AP) - La cita presidencial que culminó con la firma de la Declaración de Ayacucho y que ha sido considerada como demostración palpable del espíritu americanista y vehículo de afianzamiento de la unidad y solidaridad latinoamericanas, ha tenido una extraña característica diplomática por algunos excesos verbales.

Esa irregular situación tuvo como protagonista principal a Raúl Roa, Canciller de Cuba, invitado con otros colegas del continente a asistir al Sesquicentenario de la Batalla de Ayacucho.

Hubo un ofensor: Cuba y un ofendido: Chile. El origen del encanado antagonismo entre los dos países se inicia con el golpe militar que derrocó al Presidente Salvador Allende y la ulterior toma del poder por el general Augusto Pinochet. Una de las medidas iniciales del régimen militar fue la ruptura de relaciones diplomáticas.

La tirantez entre los dos países, incluso llevó al general Pinochet a cancelar su viaje a Lima para asistir a la cita, dando como razón principal la venida de Roa a Lima.

La réplica de Cuba, a través de su canciller, no se hizo esperar. Al llegar a Lima, Roa tuvo palabras calificadas como injuriosas para el Jefe de Estado chileno al afirmar que "va detrás de los tenedores" y no como el general Carlos Prats, asesinado en Buenos Aires, y que es un régimen al que "anamanta y ha amamantado el imperialismo norteamericano".

Se esperaba una réplica del representante presidencial chileno. Pero el Canciller Vicealmirante Patricio Carvajal dijo en forma comedida y mesurada que por respeto al país en que estaba no podía hacer comentarios, pero afirmó que "la injuria es el arma de los débiles".

COMENTARIO DEL CANCILLER COLOMBIANO

En una forma digna el representante presidencial de Colombia, Julio César Turbay Ayala, esbozó implícitamente una condena a las declaraciones de Roa al afirmar en conferencia de prensa: "Es muy difícil para un país representado en esta magna conferencia, venir a asumir funciones judiciales respecto a las afirmaciones de los representantes de otras naciones. Respondo por la postura y conducta de nuestra propia delegación. Estoy seguro que, cualesquiera que sean las diferencias políticas o doctrinarias que tengamos con formas de gobierno de otros países, ello no será un motivo que nos induzca a enfrentamientos verbales o a expresar conceptos que traten de traducir el apremio de la opinión internacional por determinados gobiernos".

Esa condena pareció más alta, según declaró el canciller Carvajal en conferencia de prensa, al decir que había recibido expresiones de desagravio de siete países, a raíz de las declaraciones de Roa.

Carvajal dijo que altos personeros de los otros países "condenaron los términos de esa diplomacia traspasada de insultos que no llevan a nada constructivo".

La afirmación de Roa tuvo una expresión más dura e injuriosa hacia Pinochet cuando un periodista le preguntó si creía que éste era agente de la CIA. Tras una carcajada dijo que era un "hijo de p..." y en otra aplicó la palabra "cobarde".

Estas expresiones causaron asombro entre algunos visitantes.

Un diplomático que pidió no ser identificado dijo que "esta es la diplomacia de la guayabera".

OTRAS REACCIONES

En ocasión del acto solemne en la municipalidad de Lima, anoche, al cual asistió Roa y el embajador cubano en Lima, Antonio Núñez Jiménez, ambos decidieron no asistir a la recepción ofrecida al término de la sesión.

Otro delegado extranjero criticó la actitud de Roa diciendo que "es un paso atrás en la tarea americanista y en la necesidad de lograr unidad continental".

Los llamados a favor de la unidad lanzados por los presidentes y otros a los personeros extranjeros, evidentemente no han sido por todos escuchados.

Olvido de Pérez causó malestar en colombianos

BOGOTA, DIC. 10 (AFP).- Un olvido sin ánimo deliberado del Presidente venezolano, Andrés Perez, al dejar de mencionar ayer en Lima a Colombia, se consideró hoy como "lamentable" en esferas diplomáticas bogotanas.

Perér único orador en la capital peruana durante la firma de la Declaración de Ayacucho, mencionó a Chile, Perú, Bolivia, Ecuador, Argentina y Panamá, pero pasó por alto a Colombia.

El involuntario olvido de Perez, fue notado por los televidentes colombianos, que siguieron el desarrollo de los actos conmemorativos del Sesquicentenario de Ayacucho.

Los citados medios no le concedieron mayor importancia al asunto, aún cuando lo consideran como "lamentable".

Cita de Lima podría ser principio del fin de OEA

LIMA, 10 (AP).- La Organización de los Estados Americanos estaría a borde de su desaparición ahora cuando se gesta la creación de un organismo de seguridad política y unidad económica que excluiría a los Estados Unidos, expresaron hoy fuentes diplomáticas.

El nuevo organismo propuesto por Venezuela con el apoyo de otras siete naciones, contaría con "agiles" mecanismos para preservar la paz hemisférica y proteger a las naciones latinoamericanas de la fuertes convulsiones económicas producidas por la inestabilidad de los precios de sus productos, agregaron los informantes.

Aunque la idea de un organismo netamente latinoamericano no es original de Venezuela, sino que se había lanzado anteriormente en varias oportunidades, fue anoche por primera vez que un presidente la propuso formalmente luego de varias consultas con otros gobiernos.

El Presidente venezolano Carlos Andrés Pérez explicó entonces que "América Latina tiene ante sí tarea largamente aplazada y tratada hasta ahora con insuficiente atención".

Luego agregó que "la creación del sistema de seguridad política de unidad económica que nazca de nuestras propias necesidades y no del interés circunstancial y calculado de los grandes centros del poder del mundo".

La sugerencia del Presidente Perez fue interpretada como una indirecta agresión a la OEA, creada como un foro en el que entre otras cosas se contemplaria la defensa continental.

La OEA nació en los Estados Unidos como la Unión Panamericana, habiendo sufrido de las transformaciones que la llevaron a su actual estructuración.

Pérez, al formalizar la idea de un nuevo organismo, explicó que en la reunión de los presidentes o representantes de los gobiernos bolivarianos y sanmartinianos "no incumbe" el "señalar las modificaciones que suscite el orden de las instituciones supranacionales hemisféricas".

Sin embargo, expresó directamente que en la reunión que se organiza para el próximo año en Caracas, los presidentes latinoamericanos deberían estudiar la creación del nuevo organismo latinoamericano.

La exclusión de los Estados Unidos de ese organismo, dijeron voceros venezolanos, no deberá interpretarse como "un signo de hostilidad hacia nadie, sino la aplicación del impulso hacia la autenticidad de nuestra independencia en el orden político y económico".

Antes de hacer el pronunciamiento, Pérez habría realizado consultas informales con los presidentes Hugo Banzer de Bolivia y Juan Velasco Alvarado del Perú, lo mismo que con los representantes de Argentina, Colombia, Ecuador y Chile.

Sin embargo, el canciller chileno Patricio Carvajal manifestó hoy que su país no es partidario de una OEA sin los Estados Unidos.

Aun queda en el ambiente la incógnita del objetivo que se busca alcanzar con la creación de un nuevo organismo latinoamericano. Algunos diplomáticos se preguntan si sería paralelo a la OEA o un substituto de ella.

Una fuente colombiana indicó que con la creación del organismo de seguridad política y unidad económica latinoamericana no tendría que desaparecer necesariamente la OEA" sino que podría quedar ésta como un foro en el que las naciones de este hemisferio traterían sus problemas con los Estados Unidos, pero ya en forma conjunta.

El canciller argentino Alberto J. Vignes, ya había anticipado que en la próxima reunión de cancilleres de países miembros de la OEA que se efectuará en Buenos Aires no se harían "los funerales de la OEA".

Pero, otro diplomático respondió que posiblemente no se "harán en Buenos Aires, pero posiblemente en Caracas".

Venezuela igual que Colombia y Costa Rica, han expresado separadamente que algunos de los mecanismos de la OEA, tales como el tratado interamericano de asistencia reciproca, han quedado "sin vigencia" en estos años.

Observadores diplomáticos consideran que los resultados de la reunión de cancilleres efectuada en Quito recientemente cuando se falló en el intento de levantar las sanciones al gobierno de Cuba, podría haber sido la causa para impulsar a varias naciones a promover la creación de un nuevo organismo latinoamericano.

No obstante que en esa oportunidad doce naciones votaron a favor del levantamiento de las sanciones, no se logró ese propósito debido a que hubo tres votos en contra y seis abstenciones que impidieron completar los dos tercios requeridos para tomar la decisión.

También los países en desarrollo con frecuencia critican la política económica exterior de los Estados Unidos.

Roces protocolares en reunión de Lima

LIMA, 10 (AFP).- Roces protocolares entre Cuba y Chile y Bolivia, fueron observados anoche por los periodistas en la recepción que ofreció el Presidente del Perú, Juan Velasco Alvarado a los invitados al sesquicentenario de Ayacucho.

El Canciller de Chile se abstuvo de saludar a los representantes de los países bolivarianos y sanmartinianos que codo a codo daban la bienvenida a los invitados.

En esa forma evitó saludar al canciller de Cuba. Raúl Roa.

Roa, por su parte, practicamente empujado por los periodistas ante el Presidente de Bolivia, General Hugo Banzer, tuvo una diplomática salida para no saludar al estadista boliviano, al volverse hacia la prensa y pedir que no lo trataran con tan poca consideración.

DISCURSO.-LIMA 10 (AP).- El Presidente de Venezuela, Carlos Andrés Pérez, habla después de la firma de la Declaración de Ayacucho suscrita el lunes en la ciudad de Lima con el concurso de presidentes y representantes de países bolivarianos y sanmartinianos. (Radifoto AP).

la India y Bangladesh

Millones de personas están condenadas a morir de hambre

SANTIAGO DE CHILE, 10 (...- Millones de personas en es como India y Bangladesh n condenadas a morir de re en los próximos meses en o de la peor crisis mundial de stos desde la segunda guerra dial, declaró hoy aquí el Dr. an E. Borlaug, padre de la ada "revolución verde".

"Las muertes en esos países n que las víctimas de la ena causada por sequías en hara en los últimos dos años ran un número muy pequeño o a la alta densidad de po- ón", declaró el Premio Nobel la Paz de 1970 en una en- ista con The Associated Press.

Borlaug, cuyos trabajos en el arrollo de nuevas técnicas para ntar la producción de trigo en terminado lugar, a fin de rar a los países más pobres a rdar a sus habitantes, le ere el título de "padre de la olución verde" y el Premio el. Llegó a Santiago anoche a asesorar al gobierno en el ramiento de la producción ícola chilena.

La crisis mundial de alimentos la más crítica desde la unda guerra mundial", dijo aug, quien criticó la reciente ferencia mundial de las iones Unidas en Roma por no ber suficiente dijo, "para evi- las muertes de millones de onas en los próximos ocho o ve meses".

Agregó que "es una insensa- y puede repetir mi aración, pues nada concreto se echo. Todo fueron sólo pala- pasé tres días allí antes de empezara la reunión para dar a elaborar sugerencias eraies y fuimos muy pocos los trabajamos realmente".

"Dejé Roma antes de que empezara la conferencia porque sabía lo que iba a ocurrir".

Borlaug dijo que la crisis del hambre en países como la India y Bangladesh es tan grave en estos momentos que es muy dudoso que naciones más ricas, aún cuando acordaran un plan de emergencia, puedan superar problemas logísticos y embarcar grandes cantidades de cereales.

"Ahora mismo, por ejemplo", dijo, "la conferencia de Roma sobre alimentos discutió la idea de reducir en un diez por ciento su consumo de carne, pero como demonios se la envía allí?"

"Una cosa es decir no transformen granos en carne pero

Se pide amnistía tributaria

Un numeroso grupo de personas visitó nuestra Redacción para pedir que se hiciera pública su petición dirigida al Gobierno para que se considere favorablemente la amnistía tributaria.

Dijeron que hasta a los contrabandistas se les facilita el pago de impuestos, en vista de sus problemas económicos; no sería equitativo que personas de menores recursos económicos sufran el rigor de una decisión que no puede ser irrevisable.

Señalaron que no existe todavía una coyuntura económica bonancible general y que las penurias fiduciarias se agudizan precisamente en la fecha de las fiestas de fin de año.

si ya hay carne? cómo se hace para que la hamburguesa vuele a través del océano?".

"Así, en un futuro inmediato, los gobiernos van a tener que enviar partidas adicionales de cereales pero no es posible transportar mucho alimento tan rapidamente", agregó.

"Una gran cantidad de gente va a morir, y nosotros tendremos que pedir la bendición de Dios y los demás clamar por buen tiempo" añadió.

"No existe una reserva de granos de magnitud en ninguna parte del mundo ahora y, para que tenga una idea de la situación, puedo decirle que el consumo anual de granos en el mundo es de unos 1.200 millones de toneladas métricas.

"Es una cantidad suficiente para construir una carretera alrededor del Ecuador terrestre de 20 metros de ancho y dos de alto, pero a diferencia del pavimento, que dura 30 años, este camino tiene que ser reconstruido cada año" afirmó.

"Y cada año la población mundial aumenta en 76 millones de habitantes, lo que significa que se necesitan entre 28 y 30 millones de toneladas métricas de trigo adicionales cada año".

Borlaug afirmó que la crisis de alimentos en 1974 tiene sus raíces en la destrucción ocasionada por la segunda guerra mundial cuando fueron devastados los campos de Europa y Asia. Países como Estados Unidos, Canadá, Australia y Argentina tuvieron que acrecentar su producción de granos para alimentar a los desvalidos.

Cuando terminó la guerra, las naciones devastadas hicieron "una sorprendente recuperación" y prontó produjeron nuevamente alimentos.

Importante seminario se realizará en Cochabamba

COCHABAMBA, 10 (PRESENCIA).- El Seminario "Crisis, cambio y Desarrollo, Vocación y Destino de Cochabamba", contará con asistencia técnica del gobierno nacional, según se informó. La comisión del Comité Coordinador del mencionado Seminario, conformada por Eduardo Michel y Ernesto David Pereyra, se trasladó recientemente a la sede de gobierno, con la finalidad de tomar contacto con niveles oficiales, así con organismos de residentes cochabambinos.

El Ministro de Coordinación, General Juan Lechin Suarez, según se informó, expreso su complacencia en torno a la organización del conclave y además prometió participar personalmente en el programa de actuaciones Por otra parte, el Ministro Lechin Suarez, pidió a los comisionados durante la entrevista concedida, la inclusión entre los proyectos prioritarios la apertura del camino La Paz - Cochabamba, por el tramo Ayopaya - Inquisive. Asimismo el funcionario de estado designó al Ing. Gonzalo Montenegro, como coordinador entre su despacho y el Seminario.Recomendó igualmente el Ministro de Coordinación, que las actuaciones del evento se realicen dentro de los lineamientos planteados por la política de trabajo, fundamentalmente en función del desarrollo nacional, a través del desarrollo regional, de Cochabamba.

RESIDENTES

En tanto, que los representantes de residentes cochabambinos en La Paz, expresaron su complacencia y entusiasmo por la organización del seminario y además comprometieron su colaboración efectiva para el logro de sus grandes objetivos. El Comité Coordinador nominado en la sede de gobierno se halla constituido por Eduardo Arce Quiroga, presidente Juan Pereyra Florilo, Secretario General y Carlos Ferrufino, Nicolás Nogales, Rene Canelas López y José Siles Guevara, Alberto Ayala y José Luis Daza como vocales.

CONFERENCIAS

Asimismo, se viene preparando un ciclo de conferencias de interés regional y nacional, bajo los auspicios del mencionado Seminario. El mismo incluye la disertación de Mariano Baptista Gumucio el Dr. Mario Serrate Paz, Carlos Scockann y Alvaro Fernandez. sobre diferentes temas.

Petróleo:

Caranda, Colpa y Río Grande produjeron 662.152 barriles

Santa Cruz, 10 (PRESENCIA).- Los campamentos petrolíferos de Caranda, Colpa y Río Grande, produjeron el mayor volúmen de petróleo durante el pasado mes de octubre habiendo llegado a los 662.152 barriles.

La información fue proporcionada por la Dirección General de Hidrocarburos quien dio a conocer también la producción en los demás campamentos de Yacimientos Petrolíferos Fiscales Bolivianos.

De acuerdo a la información el segundo lugar correspondió al campamento La Peña cuya producción alcanzo a 202.275 barriles de petróleo. Camiri y Tatarenda tuvieron una producción de 74.700 barriles.

REGALIAS

Las regalías petroleras y por concepto de la exportación de gas a la República Argentina que corresponden al departamento de Santa Cruz, durante el mes de octubre ascendieron a más de millón y medio de dólares. El total de regalías alcanza a la suma de 32.013.810.84 pesos bolivianos, de los cuales 3.041.408 millones de pesos corresponde por la exportación de 5.046.170.32 pies cúbicos de gas a la Argentina.

Las regalías de petróleo generadas por Caranda, Colpa y Río Grande, alcanzan a la suma de 21.123.695.36 pesos bolivianos; La Peña 6.455.639.72 pesos, y Camiri y Tararenda $b. 2.384.067.

Los fondos provenientes de las regalías petroleras y por concepto de exportación de gas a la Argentina son administrados por el Comité de Obras Públicas, organismo que viene ejecutando obras de mucha importancia para el desarrollo del departamento.

Potosí:

Autoridades afirman que no se debe recibir trabajos de aguas potables

POTOSI, 10 (PRESENCIA).- "La recepción definitiva de las obras debe realizarse una vez salvadas las observaciones y sea aceptable para AAPOS", expresa un comunicado de la Comisión Interministerial que llegó a esta capital con el fin de observar en el terreno el problema surgido en los trabajos del sistema de modernización de aguas potables.

La Comisión Interministerial integrada por el Ing. Guillermo Jiménez Virreira y el Dr. Humberto Cousin Céspedes, del Ministerio de Urbanismo y Vivienda; por Alejandro Buitrago, del Ministerio del Interior y por el Dr. Eduardo Olivo, de la Cámara Boliviana de la Construcción, antes de reformar a la sede del gobierno, entregó a la prensa un comunicado que en sus cinco puntos, expresa:

1ro.- Su objetivo es el acopio de toda información necesaria para la formulación de un juicio cabal para transmitirlo al supremo gobierno.

2do - Se ha instruido que la recepción definitiva de las obras se ralice una vez salvadas las observaciones y sea aceptable para...AAPOS, Administración Autónoma para Obras Sanitarias, Potosí.

3ro. La Comisión ha visto con agrado la gestión de la Prefectura del Departamento para que se haga presente en Potosí la Empresa Proyectista "Boyle Engeneering" a objeto de probar la bondad del proyecto.

4to. Exigir a la empresa constructora "Integral Ltda." la presentación de garantías suficientes, antes de cualquier traslado de su equipo fuera de la ciudad.

5to.- Esta Comisión sugerirá, en caso de incumplimiento del punto 3ro., la formación de otra, de alto nivel técnico que evalúe el proyecto y deslinde responsabilidades.

Mientras tanto, en AAPOS, se informó que "se ha vuelto al sistema antiguo y que se espera la llegada de técnicos de "Boyle Engineering" para que verifiquen donde están las fallas y quienes son los responsables del no funcionamiento de la nueva red de distribución".

Se posesionó nuevo contralor de Oruro

ORURO, 10 (PRESENCIA).- El Prefecto del Departamento, general Alfredo Cortés de Rojas, al posesionar al nuevo Contralor Departamental, licenciado Conrado Villarroel, recalcó que, dentro del actual sistema de gobierno, se tiende a erradicar en la administración pública la prepotencia y la inmoralidad.

El acto se desaroroll6 en el despacho prefectural. El general Cortés de Rojas, instó al Lic. Villarroel a seguir los pasos de su antecesor Lic. Santiago Mardesich, en la celosa fiscalización de los bienes nacionales. El nuevo Contralor Departamental, pidió cooperación de las autoridades y de los funcionarios de su despacho, para trabajar en equipo y lograr mejores frutos para los intereses de Oruro y del país.

El personal de la Contraloría, como testimonio de su aprecio al Lic. Mardesich, que ha sido designado Contralor Departamental en Cochabamba.

SILVANA

El reloj de las multitudes.
Representantes para Trinidad:
Alcides Alpire Durán
Casa Hossen
Distribuidores para Bolivia:
HORACIO PEISER
Casilla 569 Cochabamba.

Buena noticia para Hombres

En los primeros sintomas de DEBILIDAD SEXUAL, falta de vitalidad, y otros trastornos frecuentes en el hombre, las grageas OPOVITAM restablecen su VIGOR SEXUAL. OPOVITAM es muy eficaz en casos de DEBILIDAD SEXUAL, ESTADOS DEPRESIVOS FISICOS Y EMOCIONALES, FALTA DE MEMORIA, y otros sintomas de prematura decadencia en el hombre. Vuelva a sentirse joven y animoso para todo . . . refuerce su Vigor Varonil. . .

En cualquier ocasión National trae recuerdos inolvidables

National
PRODUCTOS ELECTRICOS Y ELECTRONICOS DE PRIMERA CALIDAD

HIGADO
té HEPATICO
AMANCAY

•LIMPIA EL HÍGADO Y LA VESÍCULA BILIAR
•RESUELVE LOS CÓLICOS
•DESINTOXICA EL ORGANISMO
•LIMPIA LAS MANCHAS DE LA CARA

Distrib.: LAB. "FITOBOL"
Casilla 1499 — Cochabamba

SE CLAUSURO CURSO DE COOPERATIVISMO

ORURO, 11 (PRESENCIA).- En la población de Caracollo, luego de varios días de clases intensivas . se clausuró el Curso Básico de Cooperativismo Agropecuario, patrocinado por el Departamento de Fomento Cooperativo, bajo la dirección del técnico Fernando Sandalio.

Asistieron al curso, alrededor de medio centenar de personas, la mayoria provenientes de varias cooperativas agropecuarias de la provincia Cercado. Las clases fueron dictadas por especialistas en cada una de las asignaturas, algunos de ellos diplomados en el exterior.

. . . En el acto de clausura el profesor Leonel Camacho recalcó que, con la realización de cursos como el que terminaba, se pretendia dotar de conocimientos técnicos a los cooperativistas y personas allegadas a esa actividad, para que pudiesen organizar sus entidades bajo moldes modernos y eficientes.

. . . Fernando Sandalio, que estuvo en Panamá, asistiendo a cursos de algo nivel, afirmó que a través de eventos como el que se clausuraba, se estaba creando nuevos conceptos y espíritu cooperativista en los campesinos, para que logren mayores beneficios de este sistema, en provecho de ellos y de sus colectividades.

Colegio Militar de Aviación:

Nada oficial de postulantes rechazados por mal de Chagas

Santa Cruz, 10 (PRESENCIA).- El Comandante del Colegio Militar de Aviación "Germán Busch", Cnl. Oscar Villa, informó a PRESENCIA que aún no hay nada oficial en torno a los postulantes al instituto militar.

El Cnl. Villa formuló la declaración en vista de que un matutino local afirmó que la mitad de los postulantes al "Colmilav" fueron rechazados por tener el mal de chagas.

Expresó que el Comando del Colegio Militar de Aviación no tiene ninguna información oficial en torno a los exámenes médico e intelectual que rindieron los postulantes para su ingreso. Señaló el Cnl. Villa que los exámenes están siendo analizados en el comando General de la Fuerza Aérea en La Paz. "El Departamento Médico de la FAB aún no ha informado nada sobre los exámenes médicos ni intelectuales. No sabemos quienes han sido aprobados ni quienes han sido rechazados", afirmó.

LA INFORMACION

Un matutino local informa que la mitad de los postulantes a cadetes del colegio militar de aviación tanto de Santa Cruz como del interior del país han sido rechazados por la FAB por tener el mal de chagas. Expresa la información que de acuerdo a los análisis clínicos han dado resultados positivos sobre la enfermedad que afectaria indudablemente a la población cruceña.

La información aparecida en el matutino local ha causado inquietud entre las autoridades sanitarias del departamento de Santa Cruz, quienes indicaron que solicitarán el informe oficial a las autoridades de la FAB en torno a los exámenes médicos practicados a los postulantes al Colegio Militar de Aviación.

El Cnl. Villa lamentó y calificó a la información aparecida en un matutino local de muy precipitada, reiterando que los exámenes médicos recién están siendo evaluados y analizados en el Comando de la FAB en La Paz y que de ninguna manera estos han podido ser dados a conocer a la opinión pública.

Inauguraron una escuela en Valle Abajo, Mairana

MAIRANA, 10 (PRESENCIA).- La población de Valle Abajo, prov. Florida acaba de inaugurar su moderno local escolar, obra construida con aportes del Desarrollo de la Comunidad y la población. Tiene una capacidad para albergar a más de 300 alumnos rurales de Educación tuvieron a su cargo la inauguración y entrega de este moderno local escolar.

ELECTRIFICACION

Mairana 10 (PRESENCIA).- Con recursos propios del Comité de Obras Públicas de Santa Cruz, se ha construido el primer sistema de electrificación rural del Valle de Mairana, cerca de 10.000 personas serán beneficiadas con este moderno servicio doméstico.

Seminario en Sucre:

Debe modificarse diseño curric conforme a las necesidades del

SUCRE, 10 (PRESENCIA).- El Seminario de Facultades de Ciencias de la Salud reunido en Sucre, recomendó la modificación del diseño curricular para responder a la necesidad vital del equipo multidisciplinario de salud, que responda igualmente a las necesidades del país, tanto en el aspecto de regionalización como de programación nacional de salud.

El documento emitido por los organizadores se refiere inicialmente al análisis de la situación actual... actuales curric... un positivo avs... pasado, debier... un futuro traba... perfeccionarnies... Puntualiza... que "deben s...

LA VAJILLA QUE VENCIO AL TIEMP

Día tras día, incansable, creando con su fuerza femenil, resistiendo el paso de los años.

LENOX®
SE ESTRENA TODOS LOS DIAS
DISTRIBUIDORES AUTORIZADOS PARA BOLIVIA
CIA. IMP. M. CSAPEK S. A.
Federico Zuazo 1717-Cas. 440-La Paz

SUEÑE CON TODOS LOS MODELOS DE COCINAS Y LOS VERA REALIZADOS EN UNA COCINA

"TREBOL

Por sus innumerables ventajas:

4 Hornallas con rejillas cromadas
Horno visor
Spiedo para pollos
Fuente enlozada
Fuente Pairex
Cajon parrila con asadera y fuente enlozada
Garrafa cargada
Precios increiblemente bajos
UN VERDADERO SUEÑO DE HOGAR

Ventas
NIKON y Cia. , S.R.L.
Ayacucho 441 - Manco Kapac 335

PADECE DE LOS RIÑONES?

TOME DIURETICO AMANCAY
TE EN BOLSITAS
Venta en farmacias
DISTRIBUYE EN BOLIVIA:
LABORATORIOS "FITOBOL"
CASILLA 1499 COCHABAMBA - BOLIVIA

Guia Profesional

CONSULTORIA DE COMERCIO INTERNACIONAL "CONSULTFINAN"
Bajo la dirección de:
Dr. Juan Pereira Fiorilo
Abogado y Doctor en Ciencias Económicas
En cooperación con abogados, economistas e ingenieros especializados ofrece sus servicios en:
Exportación de productos no tradicionales al Mercado Andino, ALALC, mercado mundial aplicando ventajas arancelarias.
Instalación de industrias para mercado interno y mundial.
Asesoramiento jurídico-económico sobre acuerdos internacionales de integración.
Financiamiento de empresas y estudios de factibilidad.
Selección de rubros de producción de mercado favorable en el exterior.
Modernización, ampliación y reestructuración de industrias para hacer frente a la competencia del Mercado Andino.
Informes: Ayacucho 266, Tel. 23203, Casilla de correo 506, La Paz.

Médicos

DR. MARIO MENDEZ ELIAS.
Especializado en Neurocirugia, Suecia, Inglaterra, Holanda.
ENFERMEDADES, CIRUGIA DEL CEREBRO, MEDULA Y NERVIOS, RADIOCIRUGIA, PARKINSON-DOLOR, EPILEPSIA.
Consultorio: Avenida Arce 2081. Edificio Montevideo Segundo Piso Horas 15 - 18.
Teléfonos 41430 - 82909.

Dr. JORGE SANTA CRUZ C.
Estudios y especialización en el extranjero
CIRUJANO GENERAL
Especialista en: Higado, vesícula, estómago, intestinos, bocios, hernias y apéndices. De su regreso al país comunica a su distinguida clientela ALIVIO DEL DOLOR CON ACUPUNTURA CHINA. Reumatismo, artritis, neuralgias, dolores de zadera, rodilla, hombro, y cabeza, ciáticas, transtornos nerviosos y lumbalgias Favor pedir hora teléfono 27784 y 57114. Consultorio Edificio Tobía (Potosí-Colón), 3er. Piso, oficina 5, 15 a 20 hrs.

Dr. ALFREDO RAMIREZ T.
CIRUJANO UROLOGO
Estudios Universidad de Chile. Especialista en Cirugía y enfermedades Riñones, Vejiga, Próstata. Genitales, Infertilidad. Venéreas.
Av. Camacho 1377. Teléfono 57219-64817. Consultas 10-12; 17- 19.

DR. GUILLERMO SUAREZ TEJADA
(CIRUJANO UROLOGO)
Atiende enfermedades de los riñones, próstata, vejiga, genitales masculinos, venéreas, etc. Consultorio: Mercado 996 esq. Yanacocha Edif. Almaraz 4º. piso Atención horas 18 a 20 p.m.

DR. LUIS SEA
MEDICINA INTERNA
Broncopulmonares, Tuberculosis, gastrointestinales. Venéreas, en todas sus formas. Consultorio y domicilio. Evaristo Valle 157 teléfond 42465. Atención de 3 a 7.

DR. JOSE GUTIERREZ MICHEL
MEXICO - BRASIL
Cirugía plástica - Reparadora, traumatología. Defectos de labios, nariz, cicatrices, arrugas. Cirugía de mama y abdomen.
Edificio Alameda 1er. Piso, teléfono 50820 de 17 - 18.30 domicilio 27890.

Dra. RUTH MALDONADO BALLON
Cirugía, Tumores mamarios. Hemorragias. Esterilidad. Flujos vaginales anormales. Prenatal, Partos. Planificación familiar.
CONSULTORIO: Manuel Santa Cruz 1322 Tel. 50040. Tardes: 13.30 - 17.00.
Domicilio: Tel. 54564.

DR. ALBERTO MARIACA
MEDICO CIRUJANO
Medicina interna. Esp. Gastroenterología, estómago, intestinos, apéndice, higado, vesícula biliar, páncreas, etc. Transtornos de la nutrición. Consultorio Plaza Venezuela 3er piso (Edificio Sobima) Altos O.K. de horas 14 a 17.
Teléfonos: Consultorio 20837 - Domicilio 23832.

DR. ANIBAL RIVERO DELFIN
MEDICO DENTISTA
Especializado en Londres Santiago de Chile U.S.A.
Consultorio: Av. 16 de Julio 1456, Edif. Sobima, 3er. piso. Teléfono 55472.
Domicilio: Urbanización San Miguel J-26. Teléfono 83629. Casilla 3601.

DR. RIGOBERTO MENA M.
Odontologo especialista, Catedrático Cirugía Bucal UMSA. Cirugía - Prótesis - Rayos X, complicaciones de la extracción dentaria. Cirugía de los terceros molares. Fracturas y traumatismos de los maxilares. Tumores y malformaciones maxilares.
Consultorio: Av. Camacho esquina Loayza Edificio Saenz 6º. piso oficina Nº. 5 casilla 2307. Teléfonos: Consultorio 27636, Domicilio 42706.

ALBERTO GU...
Especializació... ESTADOS U...
Venéreas. Vías ur... enfermedades ... bajo, medicina ... trastornos se... Consultorio Corre... 2º piso teléfon... Horario 17.30 - ... Atiende horas esp...

TRAUMATOLOGO ... DISTA.
ESPECIALIZACIO... SIL - EUROPA ...
Dr. Carlos Mui...
Atiende niños ... Fracturas de la nar... Deformidades en... Cicatrices.
CONSULTOR...
Ayacucho 208, q... de 14 a 19 horas, sába... 12 teléfonos 52265 ... 43075 - 20461.

Laborator...

Laboratorio de ... Clínicos "Norm... Patológico".
DR. OSCAR TO... TERAN
BIOQUIMICO
Estudios de especializa... la Rep. Argentina. Ex... generales. 17 Cetos... Pregnandiol ... Cic... Exfoliativa (Papani... Colpocitologia, Urocic... (Schorr), Hepatog... Electroforesis: Protei... ma, Lipidograma, F... tria a llama, K, Na, ... interno, Triglice... Fibrinógeno, Lipasa, T... Reiter (Serología) ... mononucleosis, infec... Látex e intradermo re... Quiste hidático, Látex C... Servicio de Hemoterapia... Se recibe consultas y m... del interior. Servici... emergencia feriado... domingos. Atención 8 a 1... 20.
Av. Arce 2390, teléfono ... Domicilio: Teléfono ... Casilla correo 6582.

Notario...

GUALBERTO RODRIG...
NOTARIO DE FE PU... Asuntos del ramo, esc... protocolizaciones, testam... protestos, poder... legalizaciones, apertura ... bros, etc. SERIEDAD, ... TUALIDAD EFICIE... Dirección Mercado Nº ... Frente a Casa Grace. Tel... Dom. 26072.

PRESENCIA

Director: Huascar Cajías K.
Sub. Director: Renan Estenssoro A.
Gerente: Armando Mariaca V.

Declaración Universal de los Derechos Humanos

..Se ha conmemorado un aniversario más de la Declaración Universal de los Derechos Humanos, aprobada por las Naciones Unidas hace veintiséis años.

Ese documento es un hito dentro de la historia de la humanidad. Ciertamente, sus preceptos no han sido cumplidos en todas partes ni en su totalidad. Pero la Declaración implica, por lo menos, una toma de conciencia ante lo que exige la dignidad del hombre, una promesa de todos los firmantes de que no volverán los tiempos en que los principios contrarios eran erigidos como ideales de vida y un compromiso de que se procederá, aunque sólo fuera paulatinamente, a hacer de las promesas una realidad. Inclusive, aunque no se haya logrado todo lo que se deseaba, comienzan a funcionar organismos tanto en las Naciones Unidas como en entidades regionales, como la OEA, que ya no se limitan a recoger pasivamente las denuncias contra gobiernos que atropellan los derechos del hombre, sino que llegan a formular juicios condenatorios cuando las denuncias son probadas. Tales juicios tienen todavía un alcance puramente moral, pero aun con tal limitación, influyen en la opinión pública mundial y ésta, a su vez, ya se traduce en algunas medidas de hecho, en sanciones que van más allá de lo moral. Todavía tendremos que esperar un tiempo para que se llegue más allá: a que los juicios que se dicten imparcialmente, puedan tener valor jurídico, de alguna manera coercitivo, a fin de evitar que el alto principio de la soberanía nacional sea esgrimido a simple capa para ocultar crímenes y atropellos.

El propio Secretario de ONU ha recordado otro hecho: el de la existencia de pueblos subdesarrollados, que atenta directamente contra la Declaración. En efecto, ¿cómo puede considerarse como sinceramente adoptada si se permite que haya dos tercios de la humanidad que se hallan en tales condiciones que, para esa inmensa población, es imposible gozar de tales derechos, comenzando por el que es base de todos los demás: el de la vida. No puede hablarse de que hay una real aceptación de los derechos humanos si se deja a miles de millones de personas en la desnutrición, la mala salud, la carencia de libertades elementales y todavía presionadas para resolver sus problemas renunciando al derecho a la procreación.

Hoy más que nunca, debemos releer el contenido de la Declaración para darnos cuenta de lo mucho que se ha avanzado en el terreno de los principios y de lo mucho que también nos queda por hacer para que de los principios pasemos a la realidad. En tal sentido, la Declaración es un desafío a todos nosotros, para que hagamos cuanto en nuestro poder esté para cooperar a que los derechos tengan efectiva vigencia; para que convenzamos a todos que tal vigencia puede acarrear algunos riesgos, pero que ese no puede ser motivo para desconocerlos pues, por tal camino, habremos de volver a los tiempos en que, para salvar la tranquilidad social, tengamos que sacrificar la libertad de quienes componen cada comunidad; llegaremos a hacer del hombre un ser que puede ser sometido en cualquier momento, a las necesidades del todo social en el cual apenas será una parte de la que se puede prescindir y a la que es lícito destruir.

El camino por recorrer puede ser todavía largo. Pero el objetivo final es tan digno de alabanza, que la historia recogerá con aplauso los nombres de quienes hagan lo necesario para que aquel camino se acorte y vituperará a los otros, a los que desconocen los derechos humanos, cualquiera sea el pretexto que invoquen.

Cultivo del café

La producción del café ha experimentado en los últimos años un incremento apreciable; se cubren las necesidades de los mercados de consumo internos y se cuenta con una disponibilidad de exportación que llega aproximadamente a los cuatro millones de dólares anuales. Es muy posible que esta cifra aumente en vista de las magníficas perspectivas que ofrece el mercado internacional, cuya demanda es firme y creciente, a precios estables y que posiblemente se eleven en el futuro.

Estos factores deben ser tenidos muy en cuenta para fomentar su cultivo. La calidad de nuestro café, especialmente para las mezclas, es muy requerido en el exterior no sólo entre los países incluidos en el Convenio Internacional, sino en los nuevos mercados de consumo que se están ensanchando paulatinamente. Para impulsar nuestra producción será necesario que las autoridades ofrezcan al pequeño agricultor facilidades crediticias, asistencia técnica y otras ventajas que le permitan vivir decorosamente de este cultivo.

Sin este apoyo sistemático y perfectamente coordinado se corre el peligro de que abandone su cultivo por otros que le ofrezcan mayores ganancias. Entre estos se encuentra la coca, cuyo precio sube en forma casi vertical por la demanda ilícita que, según organismos internacionales, creció en un 80 por ciento en los últimos tres o cuatro años. El agricultor busca, por supuesto, una mejor rentabilidad para sus productos y, en este caso, le es más conveniente ensanchar sus cocales en desmedro de los cafetales. Este hecho significa un perjuicio para la economía del país que recibe divisas por la exportación de café y no percibe ni un solo centavo por la producción de coca.

Un mínimo de respeto

Ya nadie está de acuerdo en que la diplomacia deba reducirse a las buenas maneras exteriores y menos aún que deba recurrir a la hipocresía para velar intenciones destructoras; pero tampoco habrá muchos que lleguen al extremo contrario: al de creer que deben ser excedidas la franqueza y la sinceridad hasta llegar a los bajos insultos o que las reuniones internacionales deban ser ocasión para que quienes en ellas participen tengan que demostrar hasta dónde llega su mala crianza.

Eso tenemos que recordarlo ante las expresiones vertidas por el ministro cubano de Relaciones Exteriores contra el Presidente de Chile. Es verdad que entre los dos regímenes existe una contraposición insalvable, que le ha hecho enfrentamientos continuos en todas las oportunidades que se presentaron y que a nadie se le puede exigir que renuncie a sus opiniones. Es también verdad que el gobierno chileno ha sido objeto de numerosas y bien fundadas censuras. Pero hay distancia entre todo lo anterior y el afán de demostrar que una reunión americana, que tiene que ser respetada por todos, es ocasión propicia para la procacidad o se la trate de convertir en una taberna donde todas las expresiones son admisibles por considerarlas prueba de trasnochado machismo. Hay distancia también entre una revolución popular y el mostrarla como fuente de simples insultos que avergonzarían a cualquier ciudadano que las profiera, sin necesidad de ser ministro de Relaciones Exteriores.

Si el representante castrista ha creído hacer un bien al gobierno que representa, es hora de que se despierte a la realidad: no ha logrado sino presentarlo con los caracteres más torpes y trogloditicos. Si ha pretendido denigrar a un gobierno representado en la reunión, no ha conseguido sino lo contrario. Si creyó conseguir aprobación, es bueno que sepa que consiguió la censura y probablemente, para el futuro, una llamada de atención a fin de que estos representantes "diplomáticos" por lo menos se comprometan a actuar lejos de la mala crianza y dentro del respeto que se debe a los demás.

Vías de solución a la crisis sacerdotal-III-

Tercer camino: una imagen renovada del sacerdote

Por Mons. Armando Gutierrez Granier

Miraremos el conflicto sacerdotal en este tercer camino de solución desde el ángulo relacional en afán de superar concepciones individualistas o abstractas:

Examinemos las relaciones sacerdotales con Cristo, pueblo de Dios y con el mundo.

ASPECTOS SICOLOGICOS

Vivir es relacionarse con los hombres y con el mundo circundante. Durante los últimos años, el individualismo ha marcado desfavorablemente a la sociedad. La fundamental entrar en el mundo de las relaciones del hombre y del sacerdote a descubrir una nueva dimensión del problema a la luz de la sico-sociología.

Tarea importante, porque cada uno se humaniza a través de las relaciones con las cosas, con las personas y con Dios.

Existe hoy un bloqueo en el plano de las relaciones no sólo entre sacerdotes, sino en muchos hombres de nuestro tiempo, realidad que les impide crecer.

a) **Crisis de identidad.**- Se formula con la pregunta: ¿quién soy? ¿cuál es mi lugar en la sociedad? La respuesta a esas preguntas permitirán ese parte, superar el conflicto.

Hay distancias palpables entre lo que se es, se debe hacer y lo que se hace, que muchas veces originan problemas patológicos en el campo siquico personal. Los cambios sociosculturales impactan con fuerza al sacerdote, que debe buscar a redefinir su tarea de acuerdo a las necesidades y valores de nuestro tiempo y teniendo en cuenta la doctrina teológica y espiritual modernas.

El equilibrio entre lo que se es y lo que se debe llegar a ser, es un problema para el sacerdote, como para todo hombre.

Habrá que superar obstáculos, vencer complejos, etc. Ello pide valentía y sinceridad, pero envuelve un aspecto fascinante en la vida del hombre consagrado a Dios.

La sociedad entrega a las personas un rol que deben cumplir y los demás esperan y necesitan ese cumplimiento. En nuestros días, los roles se hallan en revisión, hecho que origina desconcierto, transtornos e inseguridad.

La radio y la prensa presentan una imagen controvertida y a veces deforme del sacerdote, que dificulta aún más la búsqueda de la nueva imagen.

A ello hay que agregar la ambiguedad originada por la mezcla de imágenes del pasado y pocos cristianos que obscurecen aún más los roles. ¿Qué hacer?. Es necesario el abandono confiado en nuestro Dios y el recurso a hombres e instituciones que ayuden a encontrar esta pertenencia y a resolver la ambiguedad, todo ello en vivencia fraternal entre sacerdotes y obispos, en diálogo con el laicado y con la cooperación de la sociología y de los sicólogos.

b) **Crisis de intimidad.**- La dificultad está presente en la relación de unos hombres con otros. En los sacerdotes adquiere aspectos propios, debido a su formación y al rol social que desempeñan.

Existe una especie de deformación sacerdotal. Los consagrados a Dios fueron formados para dar respuestas correctas en teología y en moral, para asegurar la ortodoxia y las buenas costumbres. Pero ha existido un descuido en la capacitación para relacionarse en la marcha hacia la madurez personal.

Y quizás ha sobrevalorado la actividad intelectual en desmedro de la riqueza emocional de la persona.

El hombre se inserta en la vida mediante la relación que, cuando sana y madura, origina enfermedades conocidas, falsos problemas doctrinales, relaciones falseadas, etc., reveladores de un egocentrismo radical.

¿Cómo mejorar este modo de relacionarse en la marcha hacia la madurez emocional requerida?. Es necesaria una visión de conjunto a la vida sacerdotal frente a la pobreza, al celibato y a la obediencia.

El corazón humano tiene tres grandes tendencias:

1.- Ser poderoso

2.- Tener un amor exclusivo

y

3.- Ser libre de toda dependencia.

Para realizar su ideal, el sacerdote célibe participa de la pobreza, del celibato y de la obediencia.

Mucho se ha dicho y escrito acerca de la deficiencia de formación en el aspecto de trato normal entre los que se preparan al sacerdocio y a la vida religiosa y personas de otro sexo. En realidad, debemos admitir que hubo en este aspecto una deficiencia que es preciso reparar. El aislamiento poco normal que se estableció en seminarios y casas de formación, ocasionó muchas de las actuales crisis. Los sacerdotes y religiosos en contacto con la vida hubieron de despejar los complejos con que fueron educados. Por otra parte, la vida moderna hizo imposible aquella norma de un santo Obispo que conocimos: "Entre santa y santo, pared de cal y canto". Hoy no se puede ni se juzga conveniente esa separación. Hay que educar de manera renovada a los jóvenes para que tengan relación normal con personas de otro sexo.

Pero normal no significa efusivo ni amoroso en el sentido que lo entienden los jóvenes que van al matrimonio. Porque entre el laico y sacerdote y el matrimonio y su pareja, no existen las limitaciones que la perspectiva de la castidad y del celibato imponen a los jóvenes que se preparan al sacerdocio o al estado religioso. De este abandono total de la discreción mínima que se requería en este tipo de relaciones, han surgido los abandonos de ministerio que hemos lamentado y los matrimonios no muy raros entre sacerdotes y religiosas que trabajaron juntos.

3.- **Frente a personas de diferente cultura y modos de pensar.**- Ricos o pobres, cultos o incultos, ante quienes habremos de aprender a servir sin dominar.

c) **Crisis de fecundidad.**- Se trata de fecundidad sobrenatural y no biológica. Cuando el hombre llega a los cuarenta años se pregunta: ¿Qué hago? ¿Que quedará de mí y de mis obras cuando deje esta vida?. Y cuando es sacerdote se preguntará: ¿De qué me sirve mi sacerdocio?.

Preocupan al hombre su proyección humana y sobrenatural y la prolongación de los ideales, por los cuales ha dado toda su vida.

Todo hombre necesita realizar una tarea que le permita tener un lugar en la historia.

Dicha prolongación la adquirirá el sacerdote en la medida en que haya logrado comprometerse con las situaciones y con las personas.

Estas tres crisis forman una sola: la crisis del hombre, que se soluciona en una mirada de conjunto, relación personal con Cristo. Pero lo esencial para el sacerdote bautizado y ordenado es su relación personal con Cristo muerto y resucitado.

Michel Quoist, en un libro titulado "Cristo Viviente", pregunta, al referirse a las reuniones numerosas para estudiar la evangelización. Todo está bien, dice, pero ¿cuál es la fuente de esta desbordante actualidad? Antes que toda esa complejidad ¿existe un gran amor, una pasión por Jesucristo? ¿Cuánto tiempo queda entre los que se reunen para estudiar evangelización, para anunciar efectivamente a Jesucristo? ¿Quien hoy día habla a Cristo, en lugar de discutir la mejor manera de anunciarlo?. El que ha encontrado a Cristo, lo anuncia con certeza, en lugar de murmurarlo de allá en cuando "como pidiendo disculpas, o enrojeciendo de vergüenza para nombrar al salvador".

Termina así el párrafo: ¿No estaremos arriesgando pasar de lado de lo esencial? ¿No estaremos ahogando el espíritu de Cristo bajo el peso de sabias reflexiones tácticas?.

Nuestro mundo necesita hoy más que técnicos y propagandistas, testigos de Cristo, resucitado, hombres que hayan tenido la experiencia vital del Señor, que no se adquiere en los libros, sino en la oración vital, en la meditación del Evangelio, en la eucaristía.

Mucho más habría que escribir acerca de la crisis. Nos bastaría decir que es necesario que los sacerdotes vuelvan a estudiar la teología del sacerdocio, ubicada en la Iglesia y puesta al servicio del mundo. Así saldrán a luz unas relaciones actualizadas y mejoradas ante el pueblo de Dios, ante el laicado cristiano y el presbiterio y se clarificaría hermosamente el rol del sacerdote en el mundo moderno como profeta liturgo y pastor.

La relación obispo-sacerdote se renovaría armonizando los conceptos autoridad-obediencia, con los de colaboración-participación y se hallaría el tipo de servicio que el sacerdote puede dar al mundo de hoy y que el hombre moderno requiere con urgencia.

¿Quién es el obispo Chi Hak-Sun?

Daniel CHI HAK-SUN es el Obispo católico de la Diócesis de Wonju de COREA DEL SUR y presidente honorario de Amnistía Internacional. El era uno de los más francos críticos de las prácticas gubernamentales del régimen del Presidente Park Chung Hee hasta el momento de ser arrestado a mediados de 1974 y condenado a 15 años de prisión por "dar dinero a manifestantes disidentes que planeaban el derrocamiento violento del gobierno". Fue acusado en el contexto de las Medidas de Emergencia del 3 de abril que contemplaban la pena de muerte para todo aquel que "elogie, impulse o simpatice" con las actividades de la Federación Nacional de Estudiantes y Estudiantes Democráticos, responsabilizada por el gobierno de las manifestaciones estudiantiles recientes contra el Presidente Park.

El Obispo Chi tiene 53 años de edad, nació en Corea del Norte; fue arrestado por primera vez en Octubre de 1972 a raíz de una declaración suya pidiendo la restauración de la democracia y los derechos fundamentales en COREA DEL SUR. Durante pocos semanas, fue sometido a arresto domiciliario.

El 6 de julio de 1974, a su regreso de una gira en el exterior, fue detenido en el aeropuerto de la ciudad de Seúl.

Fue interrogado durante varios días, y de acuerdo a fuentes informativas de confianza en Seúl, torturado. Las autoridades coreanas lo acusaron de haber violado las Medidas de Emergencia del 3 de abril mediante la entrega de 1 millón de "wons" (aproximadamente 3.000 dólares) a parte de Kim-Chi Ha "a sabiendas de que Kim-Chi Ha participaba en actividades antigubernamentales".

El Obispo Chi admitió haber dado el dinero a Kim. Según se reportó, él dijo textualmente: "Lo di como cristiano ayudando como ser humano", ya que el (ahora en prisión perpetua) se vio frente a una situación imposible de vivir a raíz de la prohibición de todas sus obras en el país".

Chi fue sometido a arresto domiciliario y en la mañana del 23 de Julio recibió una citación a juicio ante la Corte Marcial de Emergencia en condición de reo. El rehusó aceptar la citación y produjo en cambio una "Declaración de Conciencia" criticando la Constitución de 1972 del Presidente Park que calificó de "violatoria de los más básicos y esenciales derechos humanos". Admitiendo que el había dado dinero "para apoyar a estudiantes oprimidos de mente cristiana", condenó las Medidas de Emergencia por constituir una "ley violatoria de la dignidad humana". Bajo la ley, dijo, "la esfera de la conciencia humana en los asuntos de Estado es eliminada".

El Obispo Chi ha probado ser un decidido y valiente defensor de los derechos humanos y de la libertad de prensa; es considerado hoy por la comunidad católica de COREA DEL SUR como su mejor abogado.

Por esta expresión no violenta de sus convicciones fue injuiciado a puerta cerrada por una Corte Marcial y sentenciado a 15 años de cárcel.

(Del Boletín de "Amnistía Internacional").

PRENSA
OPINION DE PERIODISTAS
ART. 4º D.S. DE 19 DE FEBRERO DE 1970

Tras el triunfo de Ayacucho

Escribe: FRANCISCO ROQUE BACARREZA

El texto de la Declaración de Ayacucho, firmada por los presidentes y enviados especiales de las naciones bolivarianas y samartinianas, sobre todo en el párrafo en el que se hace clara mención al problema mediterráneo y se destaca que la situación perjudica a Bolivia, debe llenarnos de satisfacción, porque constituye el logro de un objetivo dentro de la tarea de retorno al mar.

Han tenido que transcurrir algo más de 95 años, para que Chile, en un documento multinacional, reconozca que la mediterraneidad afecta a Bolivia. Además, en la Declaración de Ayacucho, las naciones bolivarianas y samartinianas que expresaron anteriormente su apoyo y solidaridad con la causa boliviana, en el histórico documento que fue firmado el lunes por la noche en Lima, no han hecho sino reiterar un sentimiento que ya pusieron de manifiesto en otras ocasiones.

El documento supone para Bolivia un verdadero logro nacional, porque todos, desde sus gobernantes hasta la ciudadanía más modesta han aportado para que la conciencia y solidaridad latinoamericanas se identifiquen con la causa que une a todos los habitantes del país.

De hecho, Argentina, Perú, Ecuador, Colombia, Venezuela y Panamá, han reiterado su solidaridad con la causa de Bolivia, además que Chile admitió, por primera vez desde la firma de la paz de 1904, que la mediterraneidad es perjudicial para los bolivianos. Por separado, en otras oportunidades, Brasil y Uruguay también han manifestado su simpatía por la demanda marítima. Todo esto supone que Bolivia cuenta con el apoyo de todo el Continente.

Ahora que se ha cumplido una etapa, que por cierto fue difícil de lograr, queda la otra, quizá tanto o más importante que la anterior: la traslación al terreno práctico de los buenos deseos de los latinoamericanos, es decir que Bolivia tenga un acceso soberano al Pacífico.

En la batalla que ahora estamos obligados a librar todos los bolivianos, debemos sacar a relucir todo lo mejor de nuestro esfuerzo, y capacidad, no sólo para continuar con una hábil política internacional en la que se refiere a la cuestión mediterránea, sino que hemos de redoblar nuestros empeños para fortificar nuestra posición interna, de modo que nuestras reclamaciones y negociaciones se vean respaldadas con un vigor interno que aliente y dé mayor decisión a quienes nos representan como Nación en pos de una aspiración.

Ya tenemos la anhelada solidaridad de las naciones del Continente, la marcha a seguir es nuestra y nuestra la responsabilidad y el reto histórico que tenemos ante nosotros. Si no lo hacemos, demostraremos que la sangre derramada por los heroicos Colorados de Bolivia y patriotas como Eduardo Avaroa, fue insulsa y su estoicismo estéril.

Contra un grave despropósito

Por JORGE SILES SALINAS

Uno no acierta a comprender como puede haber tomado tanto cuerpo una especie absurda, a la que se ha dado amplísima difusión, pues la saltado, del círculo limitado en que pudo surgir y en que debió desvanecerse, al plano en que se debaten los asuntos de interés mundial, y esa especie envuelve la suposición de que se estaría preparando en Sudamérica, estimulada por los apretos bélicos de los Gobiernos respectivos, una guerra entre Chile y el Perú.

Ninguna persona sensata, ningún criterio asistido por un recto juicio histórico y político podrían admitir la posibilidad de que, a esta altura de los tiempos, frente a conducirse una situación de abierta beligerancia entre países de la América situada al sur del Río Grande, todos los cuales pertenecen, lo quieran o no, a una misma realidad histórico cultural, como las ramas de un árbol son partes de un mismo conjunto vegetal o los miembros de un cuerpo participan de un mismo organismo viviente.

En sus cuento cincuenta años de vida independiente estos países han conocido, es cierto, diversos conflictos armados que han ensombrecido sus relaciones mutuas. Tal vez deba imputarse a la ignorancia de un mal entendido nacionalismo, trasmitido desde Europa, el hecho de que, en diversas ocasiones, se hayan encendido violentas discordias que degeneraron en guerras fratricidas entre naciones que no pudieron zanjar razonablemente sus problemas de vecindad. La guerra del Pacífico en 1879, la guerra de la Triple Alianza contra el Paraguay, en 1865, forman en el siglo XIX episodios tan desgraciados como vergonzosos, que pusieron de manifiesto como en aquellos años llegó a empobrecerse la conciencia histórica de los dirigentes de esos pueblos hasta hacerles perder de vista que al acometer cieg amente unos a otros no hacían sino repetir la cortedad de miras de las ciudades de la antigua Grecia cuando se enzarzaban en devastadoras contiendas intestinas, debilitando así toda posibilidad de entendimiento pan - helénico.

Todavía en la presente centuria volvió a darse el espectáculo - que ya desde la perspectiva actual nos parece inverosímil - del desgarramiento de dos pueblos hermanos, los más pobres, los únicos que carecen de litoral marítimo en Sudamérica, Bolivia y Paraguay, enfrentados en una inútil y ruinosa pugna de tres años, desarrollada sobre un territorio absolutamente improductivo, cuyo paisaje hace pensar en el infierno de Dante, en un holocausto tan incomprensible como inmensa es ante la Historia la responsabilidad de los dirigentes de ambos pueblos que lo provocaron.

Aparte de este caso, que por sus contornos trágicos no admite comparación con otros episodios de la historia internacional de Sudamérica durante el presente siglo , se recuerdan algunos esporádicos estallidos, ciertas amenazas de agravación del conflicto, incluso el amago de hostilidades entre uno y otro país - Perú y Ecuador, Honduras y El Salvador -, pero, en general, puede decirse que las relaciones dentro de la comunidad de países hispanoparlantes del continente han transcurrido en los años recientes bajo el signo de la integración y la complementación regionales mucho más que a la sombra de la discordia o de las amenazas de guerra.

Por eso, plantear hoy la posibilidad de un "casus belli" en base a los ejercicios militares tan descabellado y fuera de tiempo y lugar como si alguien volviese a hablar, pongamos por caso de una guerra entre Francia y Alemania. Las mentes divagadoras que alimentan esa especie infantil no caen en la cuenta de que una guerra, en los tiempos que corren, debe ser calculada ante todo según el costo inconmensurable de los implementos bélicos, y que la sola idea de un conflicto armado entre pueblos que viven bajo la desnutrición, el desempleo, la marginalidad social y todas las demás taras del subdesarrollo, es ya de por sí una locura. Una guerra entre países que además se ser pobres en el mundo con el monto de los presupuestos de guerra invertidos por los Estados enzudados en el mismo. Sin tener en cuenta las pérdidas en vidas, las destrucciones ocasionadas por los bombardeos, los daños en obras civiles y en la infraestructura de las regiones afectadas por el paso de los ejércitos en plena movilización de un país, paralizando sus actividades normales, para volcar todas sus energías hacia un objetivo bélico cuya prolongación nadie puede prever, significaría un empeño desproporcionado a las fuerzas de cualesquiera de las naciones de nuestra América. Un esfuerzo de tal magnitud se explicaría ante el peligro de una invasión extranjera que pretendiese suprimir la independencia de uno de nuestros pueblos, pero jamás se justificaría una conflagración entre países que no pueden en justicia considerarse extranjeros unos respecto de otros si los móviles que la originan respondieran tan sólo al deseo de dirimir supremacías regionales o al de liquidar problemas fronterizos.

La amenaza guerra del Chaco, que ensangrentó a Bolivia y Paraguay desde 1932 a 1935, tiene para mí por eso mismo el significado capital de haber sido **la ultima guerra** producida en esta parte del planeta. Fue aquella una tragica aberración en la política sudamericana y todo hace presumir que jamás habrán de repetirse circunstancias tan irracionales como las que por entonces prevalecieron.

A nadie podría beneficiar el hecho de que dos naciones vecinas del continente se vieran enfrascadas en una trágica disputa. Nada sería tan necio como pensar que directa o indirectamente tal situación hubiese de acarrear alguna ventaja al tercero en discordia. esto es, Bolivia, país que mal podría situarse como mero espectador en la contienda. No quiere decir esto, naturalmente, que las cosas hayan de mantenerse indefinidamente como estan en las relaciones entre los tres países. Hay una situación de atroz injusticia que pesa dolorosamente sobre Bolivia y es la que se le impuso con el tratado de 1904 que la privó de acceso soberano al mar. Pero enclaustramiento a que Bolivia ha sido condenada no puede constituir una realidad impuesta para siempre a nuestro país. El caso de la mediterraneidad de Bolivia no está resuelto en absoluto y, bajo reputación geográfica que sufre la nación tiene la marca inequivoca de las situaciones transitorias, pero no menos irresolutas, de las que dimana precisamente los grandes peligros para el mantenimiento del orden internacional.

Ahora bien, este problema tendrá que ser resuelto por las vías de la negociación diplomática, sin que sea necesario pensar en soluciones apocalípticas para poner término al actual estado de cosas a todas luces irracional, injusto y contrario a la armonia que debe existir entre las naciones de las naciones iberoamericanas.

La tesis belicista es, pues absurda y no corresponde a los signos de la época actual. Pierden el tiempo los estrategas de café que se entretienen a vanas lucubraciones sobre la potencialidad respectiva de los ejércitos que habrían de enfrentarse en la hipótesis siniestra de que el conflicto tuviese por escenario el territorio que se extiende entre los Andes y el mar.

Los tres países que participaron en la contienda de 18 y que tienen aun entre manos un ultimo problema pendiente derivado de aquella conflagración el de la restitución de una salida al mar para Bolivia, están dirigidos actualmente por Gobiernos militares. Una exacerbación nacionalista podría suscitar entre estas las mas presentes circunstancias. los jefes militares sobre quienes ha recaido en estos tres Estados la altisima responsabilidad de la conducción del destino político de sus pueblos los corresponde emplear el poder de que disponen en servicio del ordenamiento interno de sus naciones, jamás para alimentar vanas ambiciones de preponderancia militar poniendo en riesgo la paz internacional y difícil esfuerzo de nuestros pueblos encaminado a salir de la miseria, de la injusticia y de la anarquía.

De todo un poco

Fidelidad y lealtad

Entre los valores más sagrados que sustenta el hombre se encuentran las virtudes de la fidelidad y de la lealtad. Las exaltaron los antiguos griegos que encontraron en Cástor y Polux sus símbolos más perfectos. Las alabaron los romanos que las tuvieron, principalmente en el periodo de la república, como atributos esenciales del patriotismo. Para nosotros, los cristianos, forman la base moral de nuestra religión desde los tiempos de la Iglesia primitiva. San Ignacio de Loyola las reclama como necesarias para el ordenamiento espiritual en dos de sus meditaciones de los Ejercicios Espirituales, y San Carlos Borromeo tiene páginas conmovedoras en las cuales exalta a estas dos virtudes que se encuentran tan ligadas a la fe.

En nuestro tiempo han perdido gran parte de su honda significación. La lealtad y fidelidad al amigo, a la causa y a los principios no siempre son respetadas. Es cierto que tal desentendimiento no es de ahora. Los griegos y los romanos no siempre fueron fieles a estas dos virtudes que tanto veneraron. En nuestro tiempo influyen poderosamente las circunstancias políticas para que se pierdan estos dos grandes valores éticos que han sido la fuerza impulsora de las acciones más heroicas y nobles de la humanidad.

Los regímenes de la extrema izquierda y de la extrema derecha son los responsables de esta quiebra de la suerte. La mafia - no sólo la italiana, sino la negra, que tiene mucha importancia en el mundo clandestino- hace negocios espléndidos y con poco riesgo. Esto determina que muchos de sus elementos se retiren de la venta de drogas más peligrosa, para dedicarse al juego. Y esto trae como consecuencia menos drogas en el mercado y más caras. Lo que policía, médicos y propagandistas no lograron, acaso lo logre la inflación: hacer bajar el consumo de drogas.

Los psicoanalistas, que suelen ser caros, van sus ingresos descender, mientras que los psicólogos, que suelen actuar en clínicas y por poco dinero, ven aumentar los. Incluso la gente necesita desahogarse y como no tiene dinero, pero sí más inquietudes y problemas que antes, lo hace con los menos caros. Esto determina un aumento de los precios por los servicios de los sicólogos. Probablemente los que recibirán su clientela serán los gurús o los curanderos, hasta que sus precios suban también.

Podría creerse que cuando la construcción es cara, la gente compra casas móviles. Pero no es así. La gente prefiere pagar alquiler. Porque hay crisis en la industria de las casas móviles.

Otra industria en crisis es la de las bodas. La gente se casa con menos ceremonias, banquetes y recepciones, por el cambio en las costumbres y también para ahorrar. Por contra, las mujeres no ahorran en cosméticos. Son más caros y se venden más que antes.

Finalmente, la industria de cobro de deudas está en bancarrota. Antes, siempre había manera de hacer pagar a un deudor. Hoy, si no tiene trabajo, no hay manera de exprimirlo. Miles de cobradores de deudas se encuentra, así, sin empleo y endeudándose - (ALA).

Cartas de los lectores

"INCATUR" y el turismo nacional

De nuestra mayor consideración:

Hemos leido con mucho interés la acertada crónica de "Confusio" relacionada con el "Turismo interno" en nuestro país.

A título informativo nos permitimos hacerle saber que nuestra Empresa, la primera organizada en Bolivia como es de su conocimiento, en una nueva etapa de recuperación de actividades y prestigio, ha implantado su plan turístico "Bolivia Primero" orientado a promover el turismo nacional inter zonas, con la esperanza de que los poderes públicos y nuestros clientes acojan esta nuestra iniciativa.

Ya en el mes de junio pasado hemos trasladado, con este Plan a una veintena de alumnos de las escuelas de la mina Chojlla desde esta ciudad a las de Cochabamba y Santa Cruz, donde, además de hacer recorridos de conocimiento y amberitación, los hemos llevado a las poblaciones vecinas de Montero, Guabirá, Portachuelo, Buena Vista, San Carlos para rematar a orillas del río Yapacaní, en la población del mismo nombre.

En días más, nos será muy grato anunciar públicamente nuevas rutas en dicho Plan, que comprenden las ciudades de Oruro, Potosí y Sucre.

Convencidos de que en materia turística es muy importante para los bolivianos conocer su propio territorio, sus gentes y costumbres, es que hemos proyectado el indicado Plan como una contribución más de nuestra Empresa al desarrollo del turismo nacional que ahora, ya, es una preocupación del Gobierno Nacional.

Hacemos propicia la oportunidad para saludar a usted muy atentamente.

Guillermo Gutiérrez V.M.
Presidente del Directorio de "Incatur" S.A.

Se rindió homenaje a la Batalla de Ayacucho

ORURO, 10 (PRESENCIA).- El Sesquicentenario de la Batalla de Ayacucho, recibió homenajes del Comando de la Segunda División de Ejército y la Universidad Boliviana Técnica de Oruro, el domingo y lunes, respectivamente.

El domingo, en horas de la mañana, en la Avenida Civica, se desarrolló el programa del Comando de la Segunda División de Ejército, que también fue de homenaje al Departamento de Pando. Concurrieron al solemne acto todas las autoridades distritales, efectivos de los regimientos de la guarnición de esta ciudad y numeroso público.

El objeto principal de estos actos cívicos, que por segunda vez se efectúa en Oruro con el patrocinio de la Segunda División, es mantener vivo el espiritu patriótico de la ciudadanía y su fe en un destino mejor para Bolivia, particularmente por parte de la juventud estudiosa, campesina y la que sirve a la Nación desde los cuarteles.

El coronel Walter Antezana Palacios, Comandante del Regimiento "Camacho", rindió homenaje a Pando, "al benjamín de los nueve hermanos que, situado en el lejano Noroeste, es un latido más del corazón boliviano".

PENETRACION

El coronel Antezana Palacios agregó: "Sobre una frontera abierta de cerca de 2.000 kilómetros, Pando sufre la penetración foránea, fenómeno que adquiere caracteres de verdadero riesgo y que nos urge a observar el panorama en su verdadera dimensión, ya que las distancias, el silencio, la incomunicación, el abandono y la falta de asentamiento nacionales, resultan los cómplices conformistas de esta cruda realidad".

El mayor Riynaldo Vásquez Semperteguí, a su vez, se refirió al Sesquicentenario de la Batalla de Ayacucho. Dijo que se debía rendir homenaje a esa acción de armas que contribuyó a dejarnos una Patria libre y soberana y a "uno de los más grandes campeones" de la libertad, como ha sido el Mariscal de Ayacucho, General de División Antonio José de Sucre. Luego hizo una historiación de la batalla.

EN LA UBTO

La Universidad Boliviana Técnica de Oruro rindió también su homenaje al Sesquicentenario de la Batalla de Ayacucho y al Mariscal Antonio José de Sucre, con un acto académico que se efectuó en el Paraninfo Universitario, anoche. Asistieron, igualmente, todas las autoridades locales. El acto, sobrio y solemne, fue ofrecido por el Jefe de Extensión Universitaria, Rodolfo Encinas Sandoval. El principal número del programa, fue la conferencia histórica del profesor Hugo Salamanca Trujillo.

El profesor Salamanca Trujillo, qué presentó un trabajo bien documentado, al empezar su disertación señaló: "La Universidad Boliviana Técnica de Oruro, se suma, hoy, alborozada a la celebración continental del Sesquicentenario de la Batalla de Ayacucho, cumpliendo con su función cultural y de divulgación del conocimiento científico".

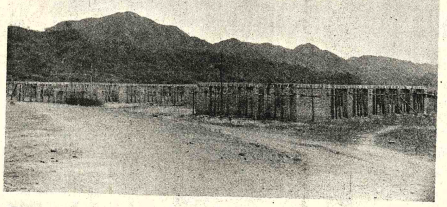

Preparan campaña contra tuberculosis en Oruro

ORURO, 10 (PRESENCIA).- La Unidad Sanitaria se encuentra preparando una vasta campaña de control de la tuberculosis que comprenderá tanto la detectación de nuevos casos de tuberculosis, como la inmunización de la población que no hubiese sido aún vacunada con BCG.

Al dar la información el recién posesionado Director de Unidad Sanitaria, doctor Marcio Ortiz Mattos, manifestó a la prensa que una de sus actividades principales será la de mejorar los servicios sanitarios de los centros provinciales y rurales, así como de las diferentes dependencias urbanas de la Unidad.

HOSPITAL PARA CAMIRI.- Continúan los trabajos para la construcción de un moderno hospital que atenderá las necesidades de la población de Camiri. Según afirma el Alcalde Municipal Carlos Dabir Harb el hospital sería inaugurado máximo en dos meses más. Arriba, una vista de las obras civiles.

Cochabamba

Recintos carcelarios no ofrecen ninguna seguridad

COCHABAMBA, 10 (PRESENCIA).- Los recintos carcelarios no ofrecen ninguna seguridad ni garantía para la permanencia de reclusos, según declaró el Comandante de la Guardia de Seguridad Pública Coronel Mario Esprella Encinas. Esta observación fue hecha en razón a que en días pasados, cuatro reclusos lograron evadirse y fugarse del penal de San Sebastián, en circunstancias muy similares. Dos de los casos, corresponde a la Carcel de varones y el otro tanto, al de Mujeres, según se informó en medios policiales, hecho que preocupa notoriamente a las autoridades de la institución uniformada. El Coronel Esprella también se refirió acerca de la labor de vigilancia en ambos recintos carcelarios, señalando la necesidad de incrementar el personal para evitar la fuga de otros presos.

REFACCION DE LOCALES

Autoridades de la Guardia de Seguridad Pública, asimismo consideran de imperiosa necesidad proceder a la refacción de ambos locales carcelarios en estrecha cooperación con instituciones locales y la ciudadanía en general. A la fecha, fuera del aspecto deprimente que se observa, en las cárceles ubicadas por su proximidades de la plaza Esteban Arze, no presentan ninguna garantía y seguridad los vetustas y bajas edificaciones.

Galería YAL

Ofrece pescado fresco del mar tipo salmón, limpio, listo para preparar. Precio económico $b. 18 el kilo. Venta todos los días.

ANUNCIAMOS LA LLEGADA DE UNA NUEVA PARTIDA DE:

Grasa de cerdo (Manteca) Holandesa
Aceite Americano TRA-LA-LA
Stock permanente de :
Fideos Princesa de Primera calidad
Avena y Sémola Princesa
Atún y Sardinas "Cascabel"
Ventas por mayor y menor:

SOCIEDAD ANONIMA COMERCIAL INDUSTRIAL
S. A. C. I.
Calle Ingavi 1058
Calle Max Paredes 881

PREVENCION

El Sr. Juan Harvey de R. previene al Comercio, Bancos, casas de cambio y personas en general que estan circulando cheques falsificados girados sobre su cuenta en los EE.UU. Hace la publicación pertinente a efecto de librar responsabilidades.

COMPAÑIA BOLIVIANA DE ENERGIA ELECTRICA S.A.

Bolivian Power Company Ltd.

Cortes de energía para mejorar su servicio

Día MIERCOLES 11 de diciembre, de Hrs 8.30 a 14.30 Zona SOPOCACHI, afecta a Av. 6 de Agosto entre R. Gutiérrez y F. Guachalla; F. Guachalla entre 6 de Agosto y 20 de Octubre, Calle Jáuregui entre F. Guachalla y R. Gutiérrez y adyacentes.

Día VIERNES 13 de diciembre, de Hrs 8.30 a 15.30 Zona OBRAJES, afecta a Calle 13 entre Af. H. Siles y calle "L" Calle Veintemillas entre calle 12 y 13 Pasaje C y adyacentes de la urbanización El Carmen.

URGENTE

Necesitamos albañiles
Presentarse en Hotel Sheraton
Fernando Guachalla Esq.
Cap. Ravelo
EMPRESA CONSTRUCTORA BARTOS Y CIA.

CAÑERIA GALVANIZADA

2", 1½, 1", 3/4
Entrega inmediata
IMPORTADORA ALEMANA
Telf. 28476 Casilla 1947 Montes 710

Cochabamba

Se inició seminario para médicos recién egresados

COCHABAMBA, 10 (PRESENCIA). **Se inició hoy un SEMINARIO** para médicos y odontólogos recién egresados, la Unidad Sanitaria de Cochabamba con el propósito de capacitarlos convenientemente para el año provincial. Participan del mismo 32 odontólogos y 25 médicos, que oportunamente recibieron sus certificados de egreso de la Universidad Boliviana Mayor de San Simón. En fuentes de la Unidad Sanitaria, se informó que el mencionado seminario se prolongará por espacio de dos semanas a cargo de galenos de reconocida experiencia. Al final del evento, los jóvenes profesionales serán distribuidos a las distintas provincias del Departamento, donde deben permanecer por lapso de un año para optar el título en provisión nacional. Tanto autoridades de la Universidad Local como de la Unidad Sanitaria están empeñadas, por primera vez, en prestar preferente atención a las zonas rurales del distrito, donde se presentan innumerables casos de epidemia y males propios de cada zona templada o sub - tropical. El seminario cuenta con los auspicios de la Unidad Sanitaria, en estrecha Cooperación de destacados galenos y odontólogos de esta ciudad.

MINISTERIO DE FINANZAS

Dirección General de la Renta Interna

Advertencia a los señores contribuyentes de todo el país

Se deja plenamente establecido que no ha sido considerada ninguna medida de excepción, tales como condonación de multas, intereses y recargos y amnistía tributaria en el pago de obligaciones a la Renta Interna.

Por tanto, se recomienda a los señores contribuyentes poner al día el pago de sus impuestos en mora. El 1º de enero de 1975, la Renta Interna procederá a girar las notas y pliegos de cargo para su cobranza por los medios coactivos que acuerda la ley.

La Paz 10 de diciembre de 1974

RELACIONES PUBLICAS

CONSEJO NACIONAL DE VIVIENDA MINERA

CONVOCATORIA A PROPUESTAS Nº 4-74

Se insinúa a las Empresas Constructoras que hubieran adquirido los Pliegos de la Convocatoria de referencia, recoger en nuestras Oficinas información adicional, Edificio CONAVI, Décimo Piso (Avda. 20 de Octubre, Esq. Fernando Guachalla).

La Paz, diciembre 11 de 1974

DIRECCION EJECUTIVA

MARINA AMERICANA

LA TORRE
Superior

VENTA LIBRE

NTAS AL POR MAYOR $b. 335.- el qq

ORPORACION PANORAMIC
Av. Mcal. Santa Cruz 1326

MENDOZA Y CIA. LTDA.
Av. MARISCAL SANTA CRUZ 1280 Tel. 56188

Black & Decker

HERRAMIENTAS ELECTRICAS DE CALIDAD
USA E INGLATERRA A PRECIOS CONVENIENTES

GRAN SURTIDO
EL MEJOR REGALO DE NAVIDAD

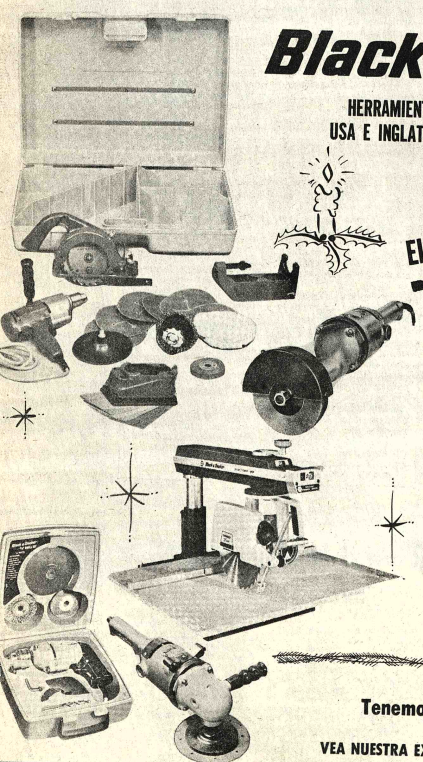

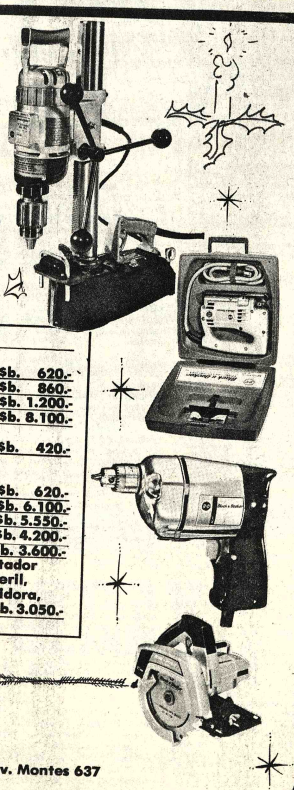

Estuches de taladros 1/4 y 3/8 desde	$b. 620.-
Estuche de sierra caladora	$b. 860.-
Sierras circulares desde	$b. 1.200.-
Martillos de percusión	$b. 8.100.-
Taladros USA 1/4, 3/8, 1/2 desde	$b. 420.-
Taladros de dos velocidades Ingleses 1/4, 3/8, 1/2 desde	$b. 620.-
Taladro USA 3/4	$b. 6.100.-
Esmerilador	$b. 5.550.-
Lijadora potente	$b. 4.200.-
Sierras radiales desde	$b. 3.600.-
Estuche con taladro 3/8 con adaptador para sierra circular, lijadora, esmeril, soporte, escobilla acero, lijas, pulidora, etc.	$b. 3.050.-

Tenemos más herramientas y accesorios
VEA NUESTRA EXPOSICION FERRETERIA UNION Av. Montes 637

VENDO O PERMUTO

Automóvil Riviera de Lujo. Rebajado a la mitad del Precio. Original US $ 18.900. En perfecto estado vendo o permuto por terreno en Obrajes, Sopocachi bajo o Calacoto pago diferencia al contado. Consultar con Jaime Céspedez en la Estación Indianápolis situada entre la Avenida Mariscal Santa Cruz y calle Yanacocha de 8:30 a.m. a 12 y de 14 p.m. a 18:30.

Todos los días hábiles.

En cualquier ocasión National trae recuerdos inolvidables

National
PRODUCTOS ELECTRICOS Y ELECTRONICOS DE PRIMERA CALIDAD

Murieron 2 de los séxtuples nacidos en California

SAN JOSE CALIFORNIA. (AP).- Dos de los sextuples nacidos prematuramente hace os días murieron hoy, sin esponder a las medidas de idado intensivo con que se tentó mantenerlos vivos.

El doctor James Harrod jo que una niña falleció a las :00 a causa de una falla rdiaca y respiratoria y un rón por deficiencia res- ratoria a las 08:05

El estado de los bebes de os 900 gramos de peso cada o, empeoró después de me- anoche, dijo el médico.

Líder guerrillero argentino instó a los estudiantes a empuñar las armas

BUENOS AIRES, DIC 10 (AFP).- El líder guerrillero izquierdista Mario Santucho, uno de los hombres más buscados de Argentina lanzó anoche un llamado a los estudiantes para que empuñen las armas.

Santucho, Secretario del Partido Revolucionario de los Trabajadores (PRT) y jefe "militar" del Ejército Revolucionario del Pueblo (ERP) marxista - leninista vive actualmente en la clandestinidad dirigiendo una encarnizada lucha contra el gobierno de María Estela Perón.

Su llamado apareció en panfletos rápidamente confiscados por la policía anoche.

Invitaba a los estudiantes universitarios a "seguir el ejemplo del Che Guevara".

Santucho dirige el ERP desde 1969 año marcado por el asesinato del líder gremialista peronista Augusto Vandor que fue reivindicado por el ERP.

Posteriormente fue detenido y encarcelado pero logró fugarse del penal de Rawson en agosto de 1972 tras episodios dramáticos que costaron la vida a su esposa. Pasó por Chile y Cuba y brindó su apoyo al General Perón aún exilado en Madrid.

Amnistiado, cuando el peronismo tomó el poder, Santucho rompió definitivamente con el actual gobierno de María Estela Perón y reinició la guerrilla urbana este año.

El volante distribuido entre los estudiantes reitera que la lucha armada es el "unico camino" y califica al actual gobierno de "estado policial".

Afirma que el gobierno pretende "imponer el terror y la delación" y "corromper a los estudiantes".

Actualmente el ERP es el blanco de múltiples redadas y operaciones de la policía que afirmo haber desbaratado varias de sus células en las provincias.

Pero la ofensiva de las fuerzas del orden aparentemente no desbarató totalmente la red guerrillera izquierdista. El ERP en represalia, anunció que mataría 17 oficiales y hasta el momento abatió once.

- TUMBA DE CABAÑAS.-- Atoyac de Alvarez, México (AP).- El Alcalde de Atoyac de Alvarez, Filiberto Hernández, señala un montón de tierra, en el cementerio local, donde el ejército mexicano dice haber sepultado los restos del líder guerrillero. Lucio Cabañas. (Radiofoto AP).

Batalla de Ayacucho es considerada como epopeya contra el colonialismo

MEXICO, D.F. 10 (AP).- La batalla de Ayacucho de 1824 es considerada hoy por la prensa mexicana como "La epopeya" de Latinoamérica contra el colonialismo y como un ejemplo de 150 años que los países de América Latina están obligados a seguir.

"Excelsior" y "El Sol de Mexico" comentan hoy elogiosamente las intervenciones del Presidente venezolano Carlos Andrés Pérez durante los festejos de Ayacucho en Lima, y ponderan su llamamiento a la unidad latinoamericana.

"La distensión está en marcha", dice "Excelsior" en un editorial sobre las declaraciones formuladas en Lima por el Presidente Perez acerca de petróleo y Cuba.

Agrega que el ejemplo de Ayacucho "debe servir como estímulo para que a la vista del dominio hegemónico llega de afuera y ante insidias que han buscado sujeciones inadmisibles. Pueda darse y deba darse una confraternidad... que permita unir las energías en defensa de nuestros propios valores".

"El Sol de México" dice que "una dolorosa realidad es aquella de que en América están frente a los Estados Unidos del Norte los estados desunidos del Sur".

Agrega que "gran parte de los problemas de los pueblos latinoamericanos deriva de su dispersión" porque "subsisten muchas diferencias, más que nacidas de intereses, originadas en veleidades políticas o en discrepancias ideológicas".

"Excelsior" agrega que no es lícito mantener las oposiciones infecundas cuando nuestra hora reclama comprensión, auxilio mutuo y solidaridad en la lucha contra el colonialismo".

Hoy en la historia

POR THE ASSOCIATED PRESS

Hoy es miércoles 11 de diciembre, día 345 de 1974. Faltan veinte para terminar el año.

EN UN DIA COMO HOY:

361 - Juliano el apóstata hace su entrada triunfal en Constantinopla.

1515 - El Papa León X entrega Parma y Piacenza a los franceses.

1576 - Tras casi cinco años de cárcel la Inquisición deja sin lugar las acusaciones contra fray Luis de León.

1716 - Carlos XII de Suecia muere durante el asedio a la fortaleza de Frederikshall, cuando comenzaba su intento de conquistar Noruega.

1738 - Herculano es descubierto bajo la lava del Vesubio.

1786 - El Rey español Carlos III prohibe improvisar a los actores.

1792 - Luis XVI se presenta como acusado ante la convención francesa

1803 - Nace el compositor francés Héctor Berlioz

1813 - Por el tratado de Valencay, Napoleón acuerda restaurar a Fernando VII en el trono español.

1843 - Nace el médico y bacteriólogo alemán Robert Koch, descubridor del bacilo de la tuberculosis.

1868 - Batalla de Ahahy, en que los brasileños al mando del duque de Caxias, derrotan a las fuerzas paraguayas de Bernardino Caballero.

1907 - Rudyard Kipling recibe el Premio Nobel de literatura.

1936 - Tras la abdicación de Eduardo VIII, en adelante Duque de Windsor, Jorge VI ocupa el trono de Inglaterra.

1941 - Alemania e Italia declaran la guerra a Estados Unidos.

1944 - Las fuerzas norteamericanas conquistan el puerto filipino de Ormoe, lo que les permitirá la ocupación de la isla de Leyte.

1945 - Ley fundacional del instituto de cultura hispánica.

PENSAMIENTO DE HOY: Pesimista es quien piensa que todos son tan malvados como él - George Bernard Shaw, autor teatral irlandés (1856 - 1950)

Satélite alemán fue lanzado ayer al espacio

CABO CASAVERAL, FLORIDA, 10 (AP).- El primero de dos satélites artificiales de manufactura alemana fue lanzado hoy en viaje espacial de 18 meses, para acoplar datos científicos relacionados con la influencia del Sol sobre la Tierra.

El satélite de 407 kilos fue disparado a las 02:11 a.m. Est montado en un cohete Titán Centaur, el segundo proyectil más poderoso de los Estados Unidos.

Inicialmente el lanzamiento iba a cumplirse el domingo, pero se postergó cuando los ingenieros descubrieron inconvenientes en algunos instrumentos de la última etapa del cohete Titán.

Helios inició una larga órbita solar unos 40 minutos después de su lanzamiento. Los voceros de la agencia espacial informaron que todo iba a pedir de boca.

Los científicos confían que la nave espacial hará tres órbitas en torno al Sol, llegando hasta 28 millones de millas - 44.8 millones de kilómetros- del astro rey. Satélites anteriores no han llegado a menos de 40 millones de millas -64 millones de kilómetros- sin sufrir daños debido al intenso calor.

INGENIERO QUIMICO

Importante Empresa representante de una de las principales industrias químicas del mundo de Productos Químicos para la industria, en constante desarrollo y dirigida por ejecutivos con mentalidad moderna y progresiva, desea relacionarse con profesional de 28 a 35 años, responsable, con deseos de progresar y en lo posible que tenga conocimientos de comercio, para ocupar importante posición dentro de su esquema organizativo.

Indispensable poseer una experiencia mínima de tres años en su actividad profesional.

En el ejercicio de sus funciones deberá desarrollar:
- Estudio de los mercados y sus posibilidades.
- Estudio de la competencia y sus productos.
- Relación con fábricas textiles, curtiembres, plásticos y otras.
- Promoción de ventas a la industria.

Tendrá como sede La Paz y deberá estar dispuesto a efectuar viajes por el interior del país. Reportará al Gerente y a nivel colateral colaborará con otro funcionario de la misma jerarquía.

La empresa ofrece inmejorable oportunidad de progreso y excelente ambiente de trabajo.

La remuneración será a base de sueldo y comisión, ambas a alto nivel.

Enviar su curriculum vitae a:

INGENIERO QUIMICO
Casilla 5705
La Paz

Garantizamos absoluta reserva.

Materiales para minería

SACOS BARRILLEROS DE YUTE, LAMINADOS INTERIORMENTE, TIPO "JASON" 26" x 18" SACOS BARRILLEROS DE POLIETILENO DIFERENTES MEDIDAS

SACOS BAJADORES TIPO "CALCUTTA"
BARRENOS PARA PERFORACION 800 x 40 mm.
1600 x 39 mm.-
NITRATO DE AMONIO TECNICO
PIEDRAS ESMERIL
ZAPAPICOS DE 5 LBS.
HILO DE ALGODON
FLOTANOL - G
XANTATO DE POTASIO Z-5
XANTATO DE POTASIO Z-6
XANTATO DE SODIO Z-11

SOCIEDAD MINERA COMERCIAL LTDA. (SOMCO LTDA.)

Calle Rosendo Gutierréz N° 481 (Sopocachi)
Telfs: 27271 - 61711

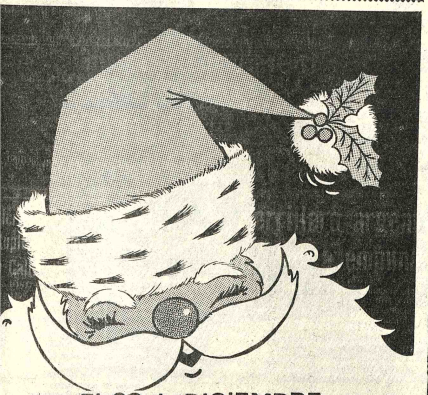

El 23 de DICIEMBRE
SE SORTEA
el más GORDO
de los GORDOS
2 MILLONES
400 MIL PESOS
PREMIO NAVIDEÑO
ENTERO $b. 320.-
OCTAVO $b. 40.-
Juegue a LOTERIA NACIONAL

Una Buena Inversión para el Aguinaldo Navideño .? ... un Artefacto es lo mejor y seguro.

PERPETUA
calidad hecha para siempre!

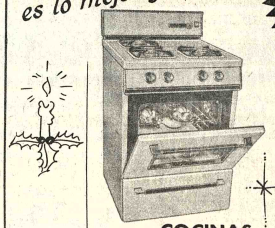

COCINAS

HELADERAS
7.5 - 10.5 - 12.5 Pies cúbicos

FELIZ AÑO NUEVO

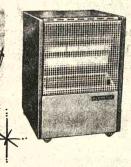

CALEFACTORES INFRARROJOS

CONSULTE SU CREDITO

CIEDA S.A.
La Paz: Figueroa 778 - Tel. 27527
Cochabamba: Nataniel Aguirre 6753-Tel. 6712
Santa Cruz: 24 de Septiembre 300 - Tel. 29842

CORPORACION BOLIVIANA DE FOMENTO

Licitación para la comercialización de alcoholes "Guabirá"

Se invita a las firmas legalmente establecidas en el país, a presentar propuestas para la comercialización de los alcoholes potable y desnaturalizado a producirse en el ingenio Azucarero "Guabirá", con sujeción al Pliego de Especificaciones preparado para el efecto, el que puede ser adquirido por los interesados en la División de Administración de Empresas de la Corporación Boliviana de Fomento, previo pago de $b. 250.-

Las propuestas deben ser presentadas con todas las formalidades de Ley en sobre cerrado y lacrado con un rótulo que diga: LICITACION ALCOHOL GUABIRA. El sobre se entregará en la Asesoría Jurídica de C.B.F. (Av. Camacho-Edificio La Urbana 4to. Piso) hasta horas 18.oo del día 6 de enero de 1975.

La Paz, 6 Diciembre 6 de 1974.

CORPORACION DE LAS FF. AA. PARA EL DESARROLLO NACIONAL

Gerencia Regional
Proyecto Abapó - Cofadena

CONVOCATORIA N° 5/74

Se invita a las firmas interesadas, a presentar propuestas para la provisión y montaje de dos estructuras metálicas, destinadas a galpones de maquinaria agrícola, depósito de insumos y otros.

El trabajo de montaje de las estructuras deberá realizarse en el área del proyecto Abapó, distante 220 kilómetros de la ciudad de Santa Cruz.

Los pliegos de condiciones generales, especificaciones técnicas, requisitos legales y demás datos serán proporcionados por la Secretaría de la Gerencia Regional de la Corporación de las FF.AA para el Desarrollo Nacional, cuyas oficinas se encuentran en la 2a. Avenida de Circunvalación, zona Nor. Oeste, frente a la Estación de Servicio "El Penoco". previo pago de $b. 100.—

Las propuestas se recibirán hasta horas 17.00 del día lunes 15 de Diciembre de 1974, en sobre cerrado y lacrado.

Santa Cruz, 5 de Diciembre de 1974

CONTRALORIA GENERAL

Interventor

SERVICIO NACIONAL DE CAMINOS

CONVOCATORIA A PROPUESTAS N° 16/74

SEGUNDO LLAMAMIENTO

Por órden del señor Ministro de Transportes, Comunicaciones y Aeronáutica Civil, se invita por segunda vez a las firmas comerciales y/o importadoras legalmente inscritas en las Cámaras de Industria y Comercio, para la provisión de

ITEM 16. 800 piezas cascos de protección
ITEM 17. 300 piezas cascos de protección
ITEM 18. 400 piezas Tafiletes para cascos

De acuerdo a Pliegos de Especificaciones que los interesados podrán retirar del Departamento de Equipos del Servicio Nacional de Caminos, previo pago de $b. 70.-

Las propuestas deberán presentarse en sobre cerrado y lacrado, llenando todas las formalidades de Ley, acompañando Boleta de Garantía de seriedad de la propuesta de $b. 50,.-- por el primer mil, más el cinco por mil del valor total de la propuesta hasta horas 15.00 del día Martes 14 de enero de 1975, en Secretaría del Departamento de Equipos del Servicio Nacional de Caminos, Av. 20 de Octubre N° 1829 (Planta Baja).

La Paz, diciembre de 1974

DIVISION DE RELACIONES PUBLICAS

OFERTA POR NAVIDAD..!

AUTORADIOS BLAUPUNKT
PARA TODO TIPO DE VEHICULOS (12 VOLTIOS)

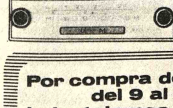

- BOSTON
1 ONDA LOCAL MEDIA

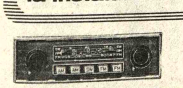

- JATOBA
3 BANDAS ONDA CORTA
1 BANDA ONDA MEDIA

- LUDWIGSHAFEN
1 ONDA MEDIA
1 FRECUENCIA MODULADA

Por compra de cualquier AUTORADIO del 9 al 31 de Diciembre la instalamos en su vehículo GRATIS

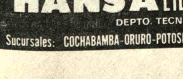

- NEW YORKER
2 ONDAS MEDIAS - 2 FRECUENCIAS MODULADAS Y ONDA CORTA.

- TOCANTINS
1 ONDA LOCAL

En nuestro, SERVICIO TECNICO (EL ALTO) TELF. 59342

HANSA LTDA. La firma boliviana de su confianza; con más de 65 años al servicio del país
DEPTO. TECNICO Tels.42836 - 55219 - 53661

Sucursales: COCHABAMBA-ORURO-POTOSI-SANTA CRUZ-SUCRE-CAMIRI-TARIJA-TUPIZA-VILLAZON

Se agrava pugna entre la Iglesia y el Consejo de Educación del Uruguay

MONTEVIDEO 10 (AP).- La pugna entre la Iglesia católica y el Consejo Nacional de Educación (CONAE) en torno a la habilitación de nuevos colegios privados católicos se agravó hoy, cuando éstos rehusaron presentar ternas para que el consejo seleccione a sus directores.

El lunes se reunieron todos los directores de colegios privados y las autoridades de la Iglesia y decidieron no presentar las listas de candidatos a directores para la habilitación de nuevos colegios, informó una fuente digna de crédito. El plazo dado para presentarlas venció hoy.

La llamada "Ordenanza 14" de CONAE demanda que para la habilitación de nuevas escuelas privadas, sean elevadas a la consideración de CONAE ternas de cinco datos a dirección. Estas ternas pueden ser rechazadas por el consejo.

La decisión ha sido calificada por la Iglesia de "inconstitucional, ilberticida, peligrosa, arbitraria y errónea", ha demandado que sea revocada.

Se desconocía qué actitud adoptaría el CONAE ante esta situación que observadores calificaron de "muy seria" y "capaz de derivar hacia una crisis en el seno del Consejo Nacional de Educación".

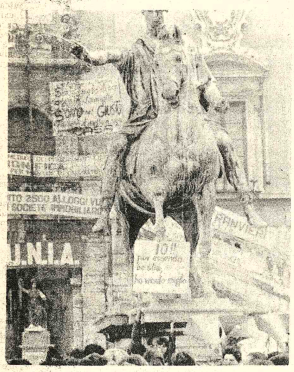

MANIFESTACIONES.-Roma (AP).- Un considerable grupo de gente de barrios pobres de Roma hacen una manifestación en la plaza Michangelo Campidoglio para presionar a las autoridades a que les encuentren un hogar permanente. Actualmente viven en pequeños hoteles y pensiones, después de haber sido expulsados por la policía de los departamentos que ocupaban ilegalmente. Los carteles colgados en la estatua ecuestre de Marcus Aurelius dicen: Soporta a estas familias" (arriba) y "hasta el caballo tiene mejor vida" al pie de la estatua. (Radiofoto AP).

ACUERDOS.- Castillo de Rambuillet, Francia (AP).- El dirigente soviético, Leonid Brezhnev y el Presidente francés, Giscard D'Estaing firman los acuerdos de colaboración económica francosoviético. Al fondo los principales dignatarios de estado de ambos países. (Radiofoto AP).

Diario bogotano censura declaracio del Canciller cubano contra Pinoch

BOGOTA, 10 (AP).- En un editorial titulado "Un canciller vulgar", el diario "El Siglo" censura las expresiones utilizadas por el Canciller cubano Raúl Roa para censurar al Presidente chileno General Augusto Pinochet.

El editorial dice:

"La opinión pública continental debió recibir ayer con vergüenza y estupor las declaraciones radiales del canciller cubano Raúl Roa, quien desde Lima agravió, con un lenguaje soez y sucio, al General Pinochet por no haber asistido a los actos conmemorativos de la Batalla de Ayacucho, por razones respetables y ampliamente conocidas.

"Como se recordará la semana pasada el gobierno chileno anunció que no podría asistir a la reunión de Lima por cuestiones de principio y de moral. Sencillamente porque el Presidente del Perú había invitado al Canciller simple vista par gumento como muy bien es cierto que comunista de Fid acredido al pueb intervenir en sus ternos antes y Allende. Sin olvida el tirano del Caribe noble nación austr su evangelio y al las milicias popul la soberanía de merecía respeto y do ejemplo de ma y democrática".

CHOFER Y COCINERA

Familia extranjera precisa matrimonio sin hijos para chofer y cocinera cama adentro.

Llamar teléfono 50029 en horas de oficina.

Se requieren los servicios de un Colectivo o preferible Microbús para traslado del personal del Banco Minero a las oficinas del Banco a Hs. 8,30, 12.- y 13.30, zonas Central, Sopocachi, San Jorge y Miraflores.

Presentar ofertas y solicitudes en el Depto. Personal calle Comercio esq. Colón.

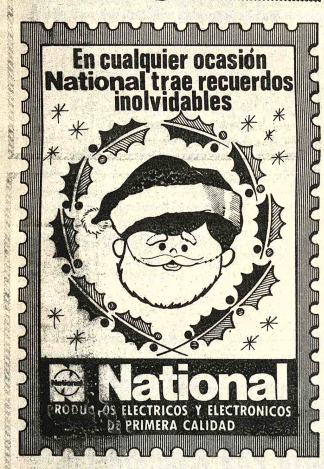

AVISO DE REMATE

Y.P.F.B. Distrito GID Sur con autorización de su GERENCIA GENERAL, convoca a los interesados a presentarse en nuestro Campamento de Kora Kora (6 kilómetros de Sucre) el día 25 de Noviembre próximo a Hrs. 9 para asistir al remate de vehículo y equipos que se señalan a continuación y en la base de su tasación pericial:

VEHICULO O EQUI PO.	Nº INTERNO	ESTADO	VALOR BASE EN $b.
CAMION DODGE	GMS 124	BUENO	80.000
CAMION DODGE	GMS 125	BUENO	80.000
CAMION DODGE	GMS 126	REGULAR	50.000
CAMION DODGE	GMS 127	REGULAR	70.000
CAMION DODGE	GMS 128	BUENO	80.000
CAMION DODGE	GMS 129	BUENO	80.000
CAMION DODGE	GMS 130	BUENO	80.000
CAMION VOLQUETE	GMS 131	BUENO	100.000
CAMION VOLQUETE	GMS 132	MUY BUENO	120.000
CAMION TRAILER	GMS 133	REGULAR	70.000
CAMION TRAILER	GMS 135	REGULAR	60.000
CAMION TRAILER	GMS 136	BUENO	120.000
CAMION TRAILER	GMS 137	BUENO	120.000
CAMION TRAILER	GMS 138	BUENO	120.000
CAMION TRAILER	GMS 138	BUENO	120.000
CAMION DODGE	GMS 141	BUENO	90.000
CAMION DODGE	GMS 142	BUENO	90.000
CAMION DODGE	GMS 143	BUENO	100.000
CAMIONETA	GMS 114	DESMANTELADO	15.000
CAMIONETA	GMS 106	BUENO	68.000
CAMIONETA	GMS 107	REGULAR	45.000
CAMIONETA	GMS 109	BUENO	55.000
CAMIONETA	GMS 116	REGULAR	40.000
CAMIONETA	GMS 118	REGULAR	35.000
CAMIONETA	GMS 119	REGULAR	37.000
CAMIONETA	GMS 121	BUENO	50.000
CAMIONETA	GMS 123	BUENO	48.000
CAMIONETA	GMS 113	REGULAR	30.000
CAMION DODGE	CBB 769	BUENO	100.000
CAMIONETA	CBB 352	DESMANTELADO	15.000
CAMIONETA	CBB 753	BUENO	55.000
CAMIONETA	SCZ 589	REGULAR	45.000
CAMIONETA	SCZ 751	REGULAR	40.000
CAMIONETA	SCZ 880	DESMANTELADO	15.000
CAMIONETA	SCZ 881	REGULAR	28.000
CAMION TRAILER	GMS 134	DESMANTELADO	4.000
CAMION TRAILER	GMS 139	DESMANTELADO	6.000
CAMION TRAILER	GMS 140	DESMANTELADO	6.000
CAMIONETA	GMS 104	DESMANTELADA	4.000
CAMIONETA	GMS 105	DESMANTELADO	5.000
		EQUIPO CAMINERO	
TRACTOR CARTER-PILLAR	OCC 1170	REGULAR	300.000
TRACTOR CARTER-PILLAR	s/n.	DESMANTELADO	20.000
TRACTOR CARTER-PILLAR	OCC 1169	REGULAR	360.000
TRACTOR CARTER-PILLAR	OCC 1168	REGULAR	360.000
COMPRESOR IN-GERSOIL	OCC 1115	REGULAR	60.000
GRUPO ELECTRO-GENO	OCC 1222	REGULAR	1.000
GRUPO ELECTRO-GENO	s/n.	REGULAR	1.000
GRUPO ELECTRO-GENO	OCC 1223	REGULAR	1.000

Las personas interesadas, podrán apersonarse en nuestro Campamento de Kora Kora el día y hora señalados requiriendo para poder participar en el remate hacer el empose del 10% de Ley, en nuestra Sección Caja - Refinería Sucre.

Mayores detalles sobre los vehículos o equipos a rematarse podrán obtenerse en horas de oficinas en Activo Fijo de la Refinería o en el citado campamento de Kora Kora.

Sucre, 30 de octubre de 1974

Ing. Gastón Paniagua A.
SUPERINTENDENTE GID SUR

Francisco García
ENCARGADO DE BIENES NACIONALES
DE LA CONTRALORIA DEPARTAMENTAL
CONTRALORIA DEPARTAMENTAL DE CHUQUISACA
SUCRE -BOLIVIA

* PROGRAMA PARA NIÑOS CON CONCURSOS Y AMENIDADES, TODOS LOS VIERNES POR TELEVISIÓN BOLIVIANA A Hs. 6 y 30

Auspicia:

"QUE TE VISTE UNA MARAVILLA"
VENTAS "LA FAVORITA" POTOSI-1056

PROGRAMA
"COLORIN COLORA

CUPON

NOMBRE
APELLIDO
EDAD
TELEFONO
DIRECCION

RECORTA ESTE CUPON Y ENVI A LAS OFICINAS DE TELEVIS BOLIVIANA. CALLE AYACUCHO

MINISTERIO DE EDUCACION Y CULTURA

Comunicado de la Dirección Distrital de Educación Rural

El Director Distrital de Educación Rural, tiene a bien comunicar a los postulantes al CONCURSO DE MERITOS PARA DIRECCIONES DE PLANTELES EDUCATIVOS DEL DISTRITO DE LA PAZ, que figuran en las nóminas adjuntas, apersonarse a las Comisiones Calificadoras, a conocer el puntaje obtenido.

La Paz, 9 de diciembre de 1974

1.- Ramón Cussi Cruz
2.- Serapio Mamani Apaza
3.- Ignacio Choque Chura
4.- Francisco Quispe Patty
5.- Toribio Aguirre Apaza
6.- Fermín Ramos Villa
7.- Teodocio Ramirez Paredes
8.- Vicente Mendoza A.
9.- Felipe Chambi Mena
10.- Manuel Flores Laura
11.- Ambrocio Tambo Choque
12.- Pedro Nolasco Tambo
13.- Heriberto Zelaes Alavi
14.- Hugo Mendoza Tapia
15.- Pedro Poma Avendaño
16.- Zacarias Jáuregui Aguirre
17.- Patricio Miranda Rojas
18.- Nilda Vacarreza v. de Jemio
19.- Raymundo Castañeta Marquez
20.- Felipe Alvarado Mancacchi
21.- Daniel Castro Barrera
22.- Patricio Chambilla C.
23.- Esteban Chura Quispe
24.- Carlos Huayta Apulaca
25.- Juan Huañapacu Colquehuanca
26.- Modesto Alarcón Monroy
27.- Remigio Gutiérrez Chura
28.- Crisanto Mena Tarqui
29.- Raúl Guzmán Ariñez
30.- Victor Hugo Castañón
31.- Antonio Mamani Alanoca
32.- Raúl Asturizaga Saavedra
33.- Manuel Flores Choque
34.- Elias Mamani Choque
35.- Néstor Aguirre Gallar
36.- Juan Nao Quispe
37.- Leonardo Marín Enao
38.- José Villarroel Zapata
39.- Daniel Apaza Chuquimia
40.- Victor Aguirre Galler
41.- Dionicio Huayta Tambo
42.- Pedro Alejo Chasqui
43.- Zacarías Morales Fernández
44.- Feliciano Chambilla Durán
44.- Feliciano Quispe Luna
45.- Ignacio Chambilla Durán
46.- Feliciano Gutierrez Loza
47.- Julio Emilio Valdez Valdez
48.- Bonifacio Ramos Rojas
49.- Severo Quisbert Sullcani
50.- Jaime Nava Calderón
51.- Juan Segales Miranda
52.- Marcos Torres Quispe
53.- Bety Ocampo Alvarez
54.- Julio Sirpa Tambo
55.- Raúl Rodriguez Sardón
56.- Hugo E. López Burgoa
57.- Brigido Ramos Quispe
58.- Eliseo Segura Quino
59 - Julio Maldonado Machicado
60.- Alberto Chuquimia Chuquimia
61.- Elias Quelca Mamani
62.- Celestino López Mariaca
63.- Manuel Contreras Tambo
64.- Juan Rivera Carlo
65.- Gabriel Avendaño Aguilar
66.- Joaquin Callizaya Pocoaca
67.- Primitivo Choquehuanca
68.- Marcos Montaño Quisbert
69.- José Chana Quisbert
70.- Amador Mantilla Burgoa
71.- Fernando Paredes Eguino
72.- Victor Gordillo Zabala
73.- Edmundo Morales Burgoa
74.- Tomás Choque Castañeta
75.- Flora Saenz vda. de Murillo
76.- Justo Tarquino Tonconi
77.- Marcelino Vargas Mena
78.- Juan Manriquez Crespo
79.- Hugo Andrade Estrada
80.- Luis Eduardo Larrea
81.- Valentín Paco Barra
82.- José Flores Gómez
83.- Israel Zalazar Murillo
84.- Juan Carlos Mariaca
85.- Carlos Córdova López
86.- René Orlando Pérez Sanjinés
87.- Olga Ramírez de Martínez
88.- Mario Jaillita Quelca
89.- Jaime Quisbert Averanga
90.- Ricardo Mamani Mamani
91.- Hilarión Apaza Calle
92.- Martín Bautista Mamani
93.- Walter Monroy Vera
94.- Dalmiro Paredes Eguino
95.- Atilio Mamani Mamani
96.- Pedro Parra Loza
97.- Victor Hugo Parisaca
98.- Eduwin Morales Cuentas
99.- Felix Llanco Villegas
100.- Primitivo Mamani Alanoca
101- Claudio Cerda Cerda
102.- Antonio Rivero Rivero
103.- Juan Condori Quispe
104.- Miguel Condori Huanca
105.- Alfredo Chuqimia Cazas
106.- Andrés Mena Apulaca
107.- José Nina Alavi
108.- Serapio Mamani Tarqui
109.- Luis Salcedo Salas
110.- Mariano Saavedra Huaychu
111.- Graciela Velasco de Hermosa
112.- Inés Jáuregui de Jimenez
113.- Claudio Alberto Ayala
114.- Modesto Alanoca Mamani
115.- Luis Montevilla Chuquimia
116.- Armando Jemio Jemio
117.- Mario Peña Endara
118.- Fernando Chávez Aguilar
119.- Fidelia Zalazar de Torres
120.- Rosa Gutiérrez de Rojas
121.- Benedicto Apaza Ticona
122.- José María Patiño Quisbert
123.- Hugo López Averanga
124.- Roberto Apaza Huanca
125.- Celmira Sanchez de Iamaña
126.- Pedro Choque Chura
127.- Sabino Ramos Nacho
128.- Alfredo Loza Viveros
129.- Valeriano Vargas Alcón
130.- Alberto Ponce Ugarte
131.- Valentín Roque Arauquipa
132.- Zenón Abuday Cordero
133.- Pedro Paredes Lima
134.- Valentín Chavarría Chuquimia
135.- Francisco Huanca Terán
136.- Max Monzón Monzón
137.- Eulogio Huanca Gironda
138.- Gonzalo Medrano N.
139.- Eliseo Catacora Cirpa
140.- Edilberto Suxo Illanes
141.- Angel Choque Limachi
142.- Emilio Guareti Mamani
143.- Jorge R. Solari Peña
144.- Raúl Castro Rodriguez
145.- Hugo Rodas Villanueva
146.- Guido López Muriel
147.- Armando Velasco Monroy
148.- Teófilo Gómez Soto
149.- Octavio Pérez Casablanca
150.- Eustaquio Condori Ticona
151.- José Escobar Averanga
152.- José Enriquez Cortez
153.- Eloy Mamani López
154.- Joaquín Pérez Calisaya
155.- Juan Imaña Tarifa
156.- Efraín López Burgoa
157.- Nicacio Huayta Tarqui
158.- Enrique Tarqui Huayta
159.- Celestino Quispe Sirpa
160.- Hugo Rios Lima
161.- René Salcedo Illanes
162.- Juan M. Soria Arteaga
163.- Toribio Tarqui Alberto
164.- Javier Loma Paravicini
165.- Fidel Mamani Vino
166.- Ana Hevia y Vaca de Giraldez
167.- Gregorio Apaza Alcón
168.- Inocencio Petzi Pinto
169.- Tomás Mamani Ayala
170.- Victor Yujra Mamani
171.- Gabriel Dávalos Plata
172.- Nicolas Ramos Siñani
173.- Nestor Arana Vargas
174.- Ismael Paredes Saavedra
175.- Diego Pacasi Pantoja
176.- Luis Alcón Beltrán
177.- José Ajpi Ajpi
178.- Genaro Apaza Quispe
179.- Mario García Tapia
180.- Carlos Félix Monroy Iarcón
181.- Mario Salcedo Condorena
182.- Carlos Siñani Choquehuanca
183.- Pablo Ticona Calle
184.- Carlos Wilga Vargas Alborta
185.- Elías Salguero Quispe
186.- Hilda Pérez de Avendaño
187.- Gabriel Ramos Infantes
188.- Santiago Miranda Rojas
189.- Dionicio Zenteno Pocoaca
190.- Isaac Huaychu Conde
191.- Marcelino Rojas R.
192.- José Loza Riveros
193.- Melchor Aspi Aspi
194.- Adelio Saavedra Monroy
195.- Mario Pérez Arismendi
196.- Rafael Poroma Salinas
197.- Raúl Mamani Quispe
198.- David Rodriguez Medrano
199.- Felipe Navia Siñani
200.- Juan Apaza Fernández
201.- Abraham Palma Peñaranda
202.- Armando Valverde Vicuña
203.- Rosendo Mamani Huayta
204.- Mario Clavijo Galvez
205.- Adela Valdez de Huanca
206.- Javier Bravo Jurado
207.- Manuel Pantoja Mamani
208.- Félix Aguilar Macias
209.- Genoveva Flores
210.- Porfirio Tinta Machicado
211.- Alejandro Crespo Picabia
212.- Pedro Oblitas Fernández
213.- Simón Tito Mollinedo
214.- Segundino Calisaya Linares
215.- Tomás Apaza Choque
216.- Manuel Monroy Alarcón
217.- Justino Guzmán Miranda
218.- Gregorio Calisaya Cuenta
219.- Julio Medina Medina
220.- Serapio Vilela Cadena
221.- Juan Siñani Arias
222.- Mario Tapia Alarcón
223.- Inocencio Mamani Mamani
224.- Samuel Paredes M.
225.- Germán Nina Quenta
226.- Angel Mendez Rosas
227.- Zenobio Flores Fernández
228.- Nilo Rodriguez Cuevas
229.- Dionicio Siñani Choquehuanca
230.- Santiago Alarcón Alarcón
231.- Gregorio Apaza Paredes
232.- Alberto Rada Mancilla
233.- Severo Peralta Velásquez
234.- Emilio Rojas Ayaviri
235.- Sara Rodriguez del Villar
236.- Zacarías España Vera
237.- Carlos Ayala Cussi
238.- Mario García Huayllani
239.- Gregorio Condori Carrillo
240.- Crisóstomo Cuaquira Huamares
241.- Humberto López Cunaly
242.- Andrés Vino Jayllita
243.- Germán Argote Pinto
244.- Florencio Mamani Mujía
245.- Celestino Mamani Quispe
246.- Jaime Piza Ergueta
247.- Ramón Pari Yanarico
248.- Raúl Gutiérrez Castillo
249.- Daniel Parra Plaza
250.- Gregorio Sanchez Pari
251.- Reynaldo Villalva Gutiérrez
252.- Feliciano Ledezma Mamani
253.- Germán Emiliano Lima Mamani
254.- Filemón Maldonado Flores
255.- Daniel Quisbert Magno
256.- Pascual Mamani Luque
257.- Alex G. Telleria Pérez
258.- Gustavo Daza Torrejón
259.- Dionicio Ticona C.
260.- Ricardo Quelca Quispe
261.- José Quispe Turpo
262.- Roberto Choque Limachi

PROF. Ignacio Paravicini Ruiz
SUB SECRETARIO DE EDUCACION

Murió en Tailandia niña con 2 cabezas y 2 torsos

BANGKOK TAILANDIA 10 (AP).- Una niña nacida con dos torsos y dos cabezas falleció 45 horas después de ser operada para la remoción de una cabeza y un torax, informó hoy un vocero del hospital Chulalongkorn.

El Dr. Pittaya Chantarakamol, jefe del grupo quirúrgico, había anunciado poco después de la operación que el estado de la niña era bueno.

La criatura, dada a luz el jueves por una mujer de 28 años, había sobrevivido con la ayuda de oxigeno. Según los médicos el deceso fue causado por una falla cardiaca.

Inicialmente los médicos habían pensado no operarla hasta dentro de dos meses, por temor de que fuera demasiado debil para sobrevivir la intervención. Pero tras largas deliberaciones en el hospital Chulalongkorn y por pedido de la madre, ansiosa por salvar la vida de la niña, se procedió a la operación.

Cuñado de Allende fue detenido ayer por la policía de Chile

SANTIAGO DE CHILE 10 (AP).- Gastón Pascal Lyon esposo de la ex diputada socialista Laura Allende, hermana del extinto Presidente fue detenido ayer por la policía, informó hoy la oficina de prensa del gobierno.

Pascal Lyon, de 65 años, es padre de Andrés Pascal Allende, dirigente del clandestino movimiento de Izquierda Revolucionaria (MIR) y uno de los hombres más buscados por la junta que asumió el poder en septiembre de 1973

A diferencia de su esposa e hijos, Pascal Lyon no tenía actividad política conocida.

Un vocero de la oficina de prensa del gobierno dijo que fue detenido por la policía en virtud del bando número diez, dictado por la junta el mismo dia del golpe militar con una lista de más de cien prsonas que debían entregarse a las nuevas autoridades.

Se desconocen los cargos contra Pascal. La oficina central de la policía rehusó proporcionar detalles del caso.

Una radiomisora local al informar sobre la detención dijo que Pascal Lyon trabajaba como corredor de bolsa en el vecino puerto de Valparaíso donde también era ejecutivo de una fábrica de ropas.

- SOLDADOS MEXICANOS, Atoyac (AP).-- Soldados mexicanos, con barba y larga cabellera, descansan después de una larga cacería por las sierras del Estado de Guerrero tras el guerrillero Lucio Cabañas quien murió acribillado por las balas durante una emboscada. El Ejército movilizó a 20.000 soldados para "cazar" a Cabañas". (Radiofoto AP)

Se estudia proyecto que permitirá a policías italianos a sindicalizarse

ROMA, 10 DE DICIEMBRE (IPS).- Un grupo de trabajo del cual forman parte diputados de cuatro partidos (Democristiano, Comunista, Socialdemócrata y Socialista) está redactando un proyecto de ley que permitirá al personal de la policía italiana organizarse sindicalmente.

La policía italiana, que cuenta con un efectivo de 80.000 hombres, tenía hasta 1943 el carácter de un servicio civil del Estado. Ese año un decreto-ley del gobierno fascista las asimiló a las Fuerzas Armadas, prohibiendo simultáneamente que cualquier militar o policía perteneciera a partidos políticos o sindicatos. Italia es junto con Portugal, España y Grecia, uno de los últimos países de Europa que confronta esta anacrónica prohibición. Esta consideración, unida a la necesidad de garantizar el orden democrático sobre la base de integrar a las fuerzas de orden a todos los aspectos de la vida de la sociedad, son las razones principales que aducen los patrocinadores del proyecto en favor de su pronta conversión en ley. La iniciativa cuenta con el apoyo entusiasta de las tres grandes confederaciones sindicales italianas. El sindicato de policías se distinguirá de los demás en que no les estaría permitido, a sus miembros, recurrir a la huelga para presionar en favor de sus reivindicaciones laborales.

Padres de familia temen que en México se esté practicando la esterilización

MEXICO 10 DIC (IPS).- Los rumores de que en varias regiones mexicanas se estuviera practicando la esterilización de niños en edad escolar están trayendo serios problemas a las autoridades educativas por la sicosis que está difundiéndose entre los padres de familia, que han adoptado medidas extremas como las de no enviar más a sus hijos a las escuelas.

Las noticias sobre la presunta esterilización de niños mexicanos datan de tiempo atrás. Hace aproximadamente un par de meses en cinco municipios del estado de Yucatán, a más de mil kilómetros al sur de esta capital, los padres de familia decidieron no enviar a sus hijos - un total de 20 mil- a las escuelas por las informaciones que circulaban en sentido de que un grupo de "gringos" identificados al parecer como miembros del denominado Cuerpo de Paz norteamericano, que ahora se infiltran en las comunidades campesinas como hippies deseosos de aprender costumbres nativas, estaban vacunando a los niños. Estas noticias fueron desmentidas por las autoridades estatales.

Sin embargo, las informaciones sobre esterilización de niños ya han llegado a escasos kilómetros de la capital, donde ayer, en la población Vaso de Texcoco (estado de México) prácticamente las escuelas estuvieron vacías por la falta de alumnos.

El rumor ya no se refería a un grupo de "gringos" (como se conoce aquí a los estadounidenses), sino a autoridades sanitarias que estarían practicando la esterilización mediante vacunas.

Los padres de familia, alarmados y airados, decidieron cerrar a sus pequeños hijos en sus casas, mientras otras brigadas de padres de familia montaban guardia en los alrededores de las escuelas con el objetivo de sorprender a los presuntos esterilizadores y darles su escarmiento. Inclusive se pidió el auxilio de la policía.

Un periodista del diario "Excelsior" afirma que el rumor en la población del Vaso de Texcoco se difundió de tal manera, que no sólo produjo pánico en los habitantes, sino que hasta se registraron casos de histeria.

Este problema - que ha venido agravándose porque se ha expandido prácticamente en todas las regiones del país - ha sido elevado a consideración del Ministerio de Salubridad que hoy ha emitido un comunicado a los mexicanos desvirtuando tales rumores.

El comunicado explica a l padres de familia que no exis ninguna brigada de vacun dores cuyos integrant carezcan de identificación.

Subraya el comunicad gubernamental que "no exis ninguna vacuna "e terilizadora" y que las brigad oficiales están dedicadas a vacunación contra la poliomie tis, sarampión, difteria, tétanos ferina y tuberculosis.

El Vaticano expresó dolor ante la sentencia contra arzobispo griego

CIUDAD DEL VATICANO 10 (AP).- El Vaticano expresó hoy "dolor y pesar profundos" por la sentencia de cárcel impuesta al Arzobispo católico griego Hilarión Capudji por un tribunal israelí que lo encontró culpable de contrabando de armas destinadas a terroristas árabes.

El Vaticano indicó en una declaración oficial que el Papa Paulo V está esperanzado en que se encontrará "una solución" posiblemente la expulsión del territorio israelí para evitar al prelado el encarcelamiento.

El Vaticano emitió el comentario un día después que el Arzobispo fue sentenciado a doce años de prisión por un tribunal de Jerusalén. Dice al respecto : "Infortunadamente la sentencia sólo conseguirá agravar la tensión en la compleja situación existente en esa tierra".

Noticias de Jerusalén atribuyen a fuentes legales la opinión de que el prelado de 49 años de edad podría ser deportado a algún país árabe antes de que comience a cumplir la sentencia.

Pero ya ha estado encarcelado durante tres meses mientras se ventilaba el juicio.

Monseñor Capudji viajaba con frecuencia entre Beirut y Jerusalén con pasaporte diplomático emitido por El Vaticano. Fue arrestado al regresar de uno de esos viajes.

La declaración del Vaticano agrega:

"La Santa Sede continuará prestando suma atención e interés al caso de Monseñ Capudji con la esperanza de q una solución pueda ser posib que favorezca y no obstaculi la reconciliación de las alma en la tierra santa".

La marihuana desarrolla pectorales masculinos

BOSTON 10 (AP).- Es perfectamente posible que un varón desarrolle pechos tan voluminosos como los femeninos a consecuencia de fumar marihuana, según dos cirujanos de la escuela médica de Harvard.

Los cirujanos anunciaron que cuentan entre sus pacientes a 16 hombres, cuya abundancia pectoral está aparentemente relacionada con la marihuana. Agregaron que este desarreglo quizás afecte en forma igual a ambos sexos.

"Este efecto parece ocurrir en sólo un pequeño porcentaje de las personas que usan la droga", dijeron los cirujanos John Harmon y Menelaos Aliapoulios.

"Es como digitalis, estimulante del músculo cardiaco, que también provoca agrandamiento de los pechos en unos pocos pacientes que lo toman" dijeron. "Asi que si una mujer fuma marihuana, podría tener una oportunidad en, digamos cien, de que le aumentase tamaño de los pechos".

Los cirujanos dijeron q sus 16 pacientes tienen entre 30 años y fumaban marihuana menos tres veces por semana veces a diario.

Dijeron que obtuvieron mismos resultados en ratas las que inyectaron THC gredíente sicoactivo de marihuana.

El tratamiento más adecu do en estos casos es extirpar exceso de tejido de la glánd mamaria.

"Esto se hace muy fác mente y no es necesaria la e tirpación de todo el pecho", d Harmon "No quedan cicatric ni hay desfiguración".

Un hombre fue operado d veces en Nueva York y otra Ilosto, debido a que la situaci se repitió. La única forma de r ducir al mínimo o anular p completo el desarreglo, dijer los médicos, es dejar de fum marihuana.

Navidad

Manhattan

¡SIN CUOTA INICIAL!

PHILIPS

amor y respeto por su familia

EN BOLIVIA LA "MARCA" ES PHILIPS

UNIVERSIDAD MAYOR DE SAN ANDRES
INSTITUTO DE INVESTIGACIONES FISICAS

II CONVOCATORIA N° 012/74

RR.PP. N° 264

- Se convoca a las firmas importadoras y/o comerciales inscritas en la Cámara de Industria y Comercio a presentar propuestas para la provisión total o parcial de:

MOVILIDADES

con destino al Instituto de Investigaciones Físicas, de acuerdo al pliego de especificaciones que los interesados podrán retirar de la oficina de Infraestructura (Avda. Villazón N° 1995)), previa presentación del Comprobante de pago al Tesoro Universitario de $b. 200.-

Las propuestas se presentarán con todas las formalidades de ley, en sobre cerrado y lacrado, acompañando boleta de garantía de un monto correspondiente a $b. 100.- más el 5 por mil del valor total de la propuesta, hasta horas 18.30 del día 30 de diciembre de 1974, en la Secretaría de la Dirección General Administrativa de la U.M.S.A. Avda. Villazón N° 1995.

La Paz, 10 de diciembre de 1974

DIVISION DE INFRAESTRUCTURA U.M.S.A.

V° B° SECRETARIA GENERAL DE LA UMSA.

EMPRESA NACIONAL DE ELECTRICIDAD S.A.

CONVOCATORIA

JUNTA GENERAL EXTRAORDINARIA DE ACCIONISTAS

Por resolución de directorio se convoca a los señores accionistas de la empresa, a la junta general extraordinaria que se realizará en las oficinas de la Empresa en la ciudad de La Paz el día jueves 19 de Diciembre a Hrs. 10 a.m. con el siguiente

ORDEN DEL DIA

1(Lectura y consideración acta reunión anterior.
2(Complementación de la dirección de la empresa.

Cochabamba, 10 Diciembre 1974.

Presidencia de la República
Alimentos para el Desarrollo
ALDE

LLAMAMIENTO A LICITACION N° 01/74

Alimentos para el Desarrollo (ALDE) de conformidad con la Resolución Suprema N°. 174296, convoca a las firmas importadoras y/o representantes legalmente constituidas a presentar sus propuestas para la provisión de:

UN JEEP MODELO 1975

Los Pliegos de Especificaciones y documentos de licitación podrán ser retirados del Departamento de Administración de ALDE, Pasaje Corneta Mamani N° 1927.

Las licitaciones deberán ser presentadas de acuerdo con la Ley hasta el 20 de diciembre de 1974 a horas 12:00m.

La Paz, Diciembre 10 de 1974

Cnl. Ing. Jorge de la Vega B.
DIRECTOR EJECUTIVO

INGENIERO ELECTRICISTA

La Compañía Boliviana de Energía Eléctrica S.A. Bolivian Power Company Ltd., requiere los servicios de un Ingeniero Electricista jóven, titulado, referencias en Plaza Venezuela N°. 106 oficina Superintendencia de Personal.

COLEGIO "SAINT ANDREW'S"

CONCURSO DE MERITOS

El Directorio de Organización Educacional Boliviana S. A., convoca a los docentes del país a un CONCURSO DE MERITOS para la provisión del cargo de Director de su establecimiento que cuenta con sus secciones Pre Escolar, Básico, Intermedio y Medio, bajo los siguientes requisitos:

1.- Poseer título docente y estar en servicio activo.
2.- Tener experiencia docente mínima de 10 años y máxima de 25, preferentemente en cargos directivos.
3.- Presentar un esquema o plan de trabajo anual.
4.- Remitir Currículum Vitae, con cargo de presentación posterior de su expediente en caso de ser seleccionado.

Para participar en el Concurso recabar de la Gerencia en forma personal o por correo anexos y demás antecedentes de la institución.

Los postulantes podrán inscribirse hasta el 28 del presente mes, presentando su documentación en la Gerencia o remitiéndola por correo certificado a la Casilla 1679.- Teléfonos: 84397 - 82484.

La Paz, 9 de Diciembre de 1974.

EL DIRECTORIO.

Compre un regalo y reciba otro Gratis!!!

Buen gusto y calidad en su regalo de Navidad HANSA

ATENDEMOS HASTA Hrs. 19.15

Le esperamos para consultar detalles en:

HANSA LTDA. La firma boliviana de su confianza con más de 45 años al servicio del país

Departamento Mercaderías Tel. 50870 Yanacocha Esq. Mercado

Sucursales: COCHABAMBA GRUPO POTOSI-SANTA CRUZ SUCRE CAMBO-TARIJA TUPIZA-VILLAZON

Decreto Supremo sobre pago de aguinaldo en el sector público

..En la última reunión de Gabinete, se aprobó el decreto sobre el pago de aguinaldo a los empleados y trabajadores del sector público. El texto del Decreto Supremo Nº 12023, dice:

GRAL. HUGO BANZER SUAREZ, Presidente de la República

CONSIDERANDO:

Que, en aplicación del D.S. Nº 11356 de 22 de febrero de 1974, que asigna la partida correspondiente para el reconocimiento de Aguinaldo de Navidad en favor del personal de la Administración Central, Descentralizada, Desconcentrada, Gobiernos Locales, Universidad Boliviana y Poder Judicial, corresponde al Supremo Gobierno disponer el pago de este beneficio.

EN CONSEJO DE MINISTROS,

DECRETA:

Artículo 1º.- Los funcionarios dependientes del Sector Público, Administración Central, Descentralizada, Local, Universidades y Poder Judicial, percibirán el Aguinaldo de Navidad, en la proporción del 100% del promedio resultante del último trimestre del presente año, incluyendo el haber básico, categorías, bono funcional y de compensación establecidos por los Decretos Supremos Nos. 10550, 11123 y 11300 de 27 de octubre de 1972, 11 de octubre de 1973 y 20 de enero de 1974 respectivamente, con exclusión de los subsidios en general.

Artículo 2º.- Aquellos funcionarios que durante el transcurso del año, hubieren cesado en sus cargos por cualquier motivo o los que se encuentren trabajando a la fecha, sin completar los 12 meses de servicios, como funcionadores al pago de aguinaldo por duodécimas en la proporción a los meses trabajados.

Artículo 3º.- Los funcionarios que durante el año hubieran trabajado en distintas reparticiones, o hubieran sido promovidos a diferentes servicios, percibirán este beneficio por duodécimas en los lugares donde desempeñaron funciones.

Los funcionarios que hubieren sido promovidos durante la misma gestión, en un mismo servicio, recibirán el Aguinaldo en la proporción equivalente al promedio de los tres últimos meses.

Artículo 4º.- Los empleados públicos que presten servicios en más de una repartición, en virtud de Resolución expresa de acumulo de cargo, cobrarán el aguinaldo en aquella cuya remuneración sea mayor.

Artículo 5º.- Los médicos y profesionales afines que trabajan a medio tiempo en las entidades detalladas en el artículo 1º recibirán el aguinaldo en ambas.

Artículo 6º.- Aquellos trabajadores que no figuren en planillas y que están considerados como empleados no permanentes, percibirán este beneficio en las mismas condiciones que los funcionarios regulares.

Artículo 7º.- Los trabajadores del sector público sujetos a contrato se regirán a las cláusulas estipuladas en los mismos.

Artículo 8º.- El aguinaldo no será objeto de descuento alguno, con excepción del 1% destinado a la Junta Nacional de Desarrollo Social.

Artículo 9º.- Quedan excluidos de este beneficio los funcionarios que perciban haberes en moneda extranjera.

Artículo 10º.- Se prohibe la doble percepción o acumulación de este beneficio, debiendo la Contraloría General de la República velar por el estricto cumplimiento de lo dispuesto en el presente artículo.

Artículo 11º.- El aguinaldo para los beneficiarios de pensiones concedidas como consecuencia de las contiendas bélicas del Chaco, Manuripi y Acre, será pagado en la proporción de una pensión mensual, de acuerdo a lo establecido en el Decreto Supremo 11619 del 2 de julio de 1974 y convenios posteriores.

Artículo 12º.- Quedan derogadas todas las disposiciones contrarias al presente decreto.

- PAGO.-- El Director del Tesoro de la Nación, Lic. Francisco Bueno, explicó ayer las disposiciones tomadas para el pago de aguinaldos al sector público.

En el sector estatal:

Se requerirán $b. 120 millones para el pago de aguinaldos

- Alrededor de 120 millones de pesos bolivianos se requerirá para cubrir los aguinaldos del sector público, sin incluir a las empresas descentralizadas y contemplando en el rubro antes citado a sectores como los exdefensores de la patria, informó ayer el Director del Tesoro de la Nación, Lic. Francisco Bueno, a tiempo de dar a conocer el rol de pagos de la bonificación extraordinaria reconocida por la Navidad.

El rol completo es publicado en una nota separada, para que los empleados sepan dónde y cuando deben cobrar su aguinaldo.

El Lic. Bueno hizo una explicación a la prensa acerca de las previsiones tomadas este año, para evitar aglomeraciones y problemas de años anteriores.

Alrededor de 50 mil empleados dependientes del sector público, sin contar con las empresas descentralizadas, cobrarán en La Paz el aguinaldo, dijo el Director del Tesoro.

Para el interior de la República, se han tomado las previsiones necesarias, sobre todo para las principales ciudades, como Cochabamba, Santa Cruz, Oruro y Potosí, donde se habilitarán escuelas para ese fin.

En el caso de los ex-combatientes, el Lic. Bueno hizo una explicación, relativa a la nueva modalidad introducida este año. Los ex-defensores de la patria, cobrarán por esta vez la pensión de noviembre y diciembre, además del aguinaldo. El total será consignado en la papeleta de pago.

Con la modalidad introducida para el pago a los ex-combatientes, dijo, se trata de evitar molestias a esos ciudadanos y se les ahorrará tiempo, pues, no tendrán que hacer como en años anteriores, varias colas para recibir el aguinaldo y luego la pensión.

Las personas del sector público, involucradas en las listas de pago confeccionadas, que no cobren en las fechas previstas, tendrán que esperar hasta finalización del rol para evitar dificultades.

La programación se elaboró, aclaró Bueno, pensando en que nadie se quede sin aguinaldo.

Rol de pagos del aguinaldo

El siguiente es el rol confeccionado por el Tesoro de la Nación para el pago de aguinaldo del sector público y otros que están involucrados en el presupuesto nacional:

BANCO CENTRAL DE BOLIVIA

Listas Pasivas (todos los servicios) Local: Ex-aduana-Plaza Antofagasta Dias 13 y 16.

Servicio de SALUD PUBLICA Dia 13,
Servicio ADUANA NACIONAL Dia 16.-
Local: Sucursal Nº. 1.- Calle Ingavi.

Municipalidad día 17-
Local: H. Alcaldía y Posta Municipal

Ministerio del Interior Dia 18-

LOCALES:
Serv. 18-4 Direc.Dptal.Calle Loayza, Serv. 18-1 y 18-7 Reg. Policial Nº 1 calle Colombia. Serv. 18-6 Tránsito.- Av.Mcal.Santa Cruz, Serv. 18-1, 18-2 y 18-5 Sucursal Nº. 1 Calle Ingavi.

Magisterio en general Dias 19, 20 y 23-

Local: Sucursal Nº. 1 Calle Ingavi.

Pago de Aguinaldos a partir del 13 de diciembre:

BANCO DEL ESTADO
Ministerio de Transportes y Comunicaciones, Servicio de Meteorología é Hidrografía, Dirección General de Correos, Dirección General de Correos Adicional, Ministerio de Trabajo y Asuntos Sindicales, Ministerio de Trabajo y Asuntos Sindicales, Consejo Nacional del Menor.

SUCURSAL DEL BANCO DEL ESTADO EN MIRAFLORES
Instituto Superior de Administración Pública, Instituto Nacional de Deportes.

BANCO MINERO
Ministerio de Minería y Metalurgia, Servicio Geológico de Bolivia, Ministerio de Energía é Hidrocarburos Instituto de Electrificación Rural.

BANCO BOLIVIANO AMERICANO
Secretaría del Consejo Nal. de Economía y Planificación, Comisión Boliviana de Energía Nuclear, Ministerio de Urbanismo y Vivienda,

BANCO DO BRASIL
Ministerio de Industria y Comercio, Ministerio de Industria y Comercio, Instituto Nacional de Inversiones, Ministerio de Información y Deportes.

BANCO DE LA NACION ARGENTINA
Ministerio de Agricultura y Ganadería, Instituto Nacional de Colonización, Instituto Nacional del Trigo.

FIRST NATIONAL CITY BANK
Presidencia de la República, Presidencia de la República (Personal), Ministerio de Defensa Nacional (Acción Cívica) Ministerio de Estado, Consejo Nacional de Seguridad, Ministerio de Urbanismo y Vivienda.

BANCO MERCANTIL
Dirección General de Telecomunicaciones Dirección General de Telecomunicaciones (Adicional) Contraloría General de la República, Dirección de Telecomunicaciones.

BANCO HIPOTECARIO
Tribunal Fiscal, Servicio Nacional de Desarrollo Urbano, Ministerio de Relaciones Exteriores y Culto, Ministerio de Relaciones Exteriores y Culto (Fomento al Culto), Secretaría Técnica ALALC

BANCO POPULAR DEL PERU
Dirección General de la Renta Interna.

BANCO DE SANTA CRUZ DE LA SIERRA
Desarrollo de la Comunidad, Centro Nacional de Computación (CENACO), Empresa Nacional de Televisión Boliviana (TV). Empresa Nacional de Televisión Boliviana (Artista),

BANCO OF AMERICA
Ministerio de Finanzas, Ministerio de Defensa Nacional (Hidrografía Naval)

BANCO NACIONAL DE BOLIVIA
Ministerio de Asuntos Campesinos, Consejo Nacional de Reforma Agraria, Instituto Nacional de Estadística (INE)

Se ratificó a mayoría de personal superior del Ministerio de Salud

Los funcionarios superiores del Ministerio de Previsión Social y Salud Pública fueron ratificados en su mayoría en los cargos que desempeñan debido a "la capacidad demostrada", según estimación que hizo en ese sentido el titular de dicha cartera, Cnl. Jorge Torres Navarro.

La lista de ratificaciones que hizo conocer el Departamento de Relaciones Públicas del Ministerio de Salud es la siguiente: Luco Candia, Secretario General, Juan Rivero Lazcano, Director de Previsión Social, Freddy López Leytón, Director del Servicio Nacional de Erradicación de la Malaria y Glicerio Rojas Caballero, Director Nacional de Salud.

Se consignan también los nombres de Luis Borth, Director de la División de Epidemiología, Sergio Iriarte Rodríguez, Director Nacional Administrativo, Javier Pescador, Director de Hospital Oftalmológico, Hernando Valdez, Jefe de Relaciones Internacionales, Raúl Galindo, Jefe del Departamento Financiero, Gerardo Vélez, Jefe Nacional de Personal, Luis Gamarra Gutiérrez, Director de Instituto de Enfermedades Transmisibles y Luis Valverde Chinel, Jefe de División de Laboratorios.

La lista de ratificación incluye a Cecilio Abela Deheza, Jefe de la División de Nutrición, Jorge Quinteros, Jefe de División de Enseñanza e Investigación, Hugo Silva, Jefe del Departamento Médico, Hernán Silva, Jefe del Departamento de Control Interno, Walter Villanueva, Jefe del Departamento de Análisis Administrativo, Hernando Aura, Jefe de Servicios Generales, René Gamarra, Jefe Nacional de Transportes, Eduardo Paccieri, Jefe de Transportes La Paz y Carlos Chávez, Jefe de Saneamiento Ambiental.

UN RELEVO

La información da cuenta de una sola relevación de cargo por la aceptación de la renuncia que presentó el Dr. Alfredo Romero Dávalos como Director del Instituto Nacional de Tórax. No se dieron detalles sobre el caso.

Las renuncias de los funcionarios se produjeron debido al nuevo orden político aplicado en el país.

La aceptación de la renuncia del Dr. Romero Dávalos causó sorpresa en los medios del Ministerio de Salud y del propio INT debido a que se lo considera como a uno de sus más connotados directores, en cuya gestión esa entidad médica adquirió prestigio. Lo reemplaza Santiago Medeiros.

UNIDADES SANITARIAS

En las jefaturas de las unidades sanitarias, se registraron algunos cambios y varias ratificaciones. Alberto Cabezas dirigirá a de Potosí, en lugar de Alfonso Arzabe, Rubén Gonzales, la de Cochabamba, en lugar de Hugo Arias, Mario Ortiz Mattos ocupará la de Oruro en reemplazo de Mario Serrano Cortés.

Ratificaciones: Freddy Calderón, de La Paz; Alfonso Melgar, Riberalta; Máximo Vargas Vidal, Trinidad; Florencio Machicado, Tupiza; Germán Reyes, Tarija; Ismael Suárez, Santa Cruz; Guillermo Navia, Chuquisaca y Humberto Saavedra, Pando.

Contralor de la República

Todo funcionario que cometa irregularidades será separado

..El Contralor de la República, Rolando Kempff Mercado, en una entrevista con PRESENCIA recordó ayer que todo funcionario que cometa irregularidades en el desempeño de sus funciones, y en contra de los intereses del Estado, será separado de su cargo y sometido a un juicio coactivo.

El titular de la máxima institución fiscalizadora del país, dijo que ahora la Contraloría General de la República cuenta con los instrumentos legales que le permiten ejercitar una amplia y tenaz labor de control del manejo de los intereses del país.

"Ahora la Contraloría al actuar como organismo normativo, coordinador y supervisor del sistema de control fiscal, podrá realizar el control fiscal, económico-financiero, administrativo y jurídico legal de todas las instituciones que integran el sector público, en una amplitud que no tuvo antes", declaró Kempff Mercado.

Kempff Mercado dijo sobre el tema antes citado: "Las entidades del Estado se sujetarán a las normas y otras disposiciones que al efecto dicte la Contraloría General de la República. Puede darse por sentado que todo funcionario público que incurra en delitos contra los intereses del Estado, será pasible al correspondiente juicio coactivo y a su separación de la función pública".

Respecto a los viajes de los funcionarios públicos al exterior, el Contralor dijo que la institución bajo su responsabilidad exigirá en forma estricta el cumplimiento de la disposición legal que prescribe la aprobación de una resolución suprema para el traslado de empleados públicos al exterior.

Finalmente, el Contralor informó que se controla con rigurosidad el uso de vehículos oficiales. Kempff Mercado dijo que, principalmente, los fines de semana se envían inspectores a los retenes y diferentes vías de salida y acceso a la ciudad para vigilar, los que son sorprendidos en el uso indebido de coches con matrícula estatal, son pasibles a las sanciones establecidas.

Se formalizó adquisición de equipos rusos para COMIBOL

En la Corporación Minera de Bolivia se firmaron ayer los documentos formalizando el suministro de equipos y herramientas soviéticas y ser empleadas en los trabajos de las minas nacionalizadas.

Los contratos fueron firmados por el Gral. Jesús Vía Solio, Gerente General de COMIBOL y por los ingenieros Vladimir Bochkov, Iori Alimov y Boris Pavlov, en representación de las firmas "Energomachexport", "Tractorexport" y "Estankoimport".

Los documentos suscritos se relacionan con la compra a crédito de equipos eléctricos por un valor CIF de US$ 10.800; maquinaria caminera por US$ 68.300; maquinaria minera por US$ 1.097.324 y equipo de maestranza por un valor de US$ 347.526.55.

Durante la firma de los contratos se reiteró la importancia de las adquisiciones dentro del programa de modernización y reemplazado de las maquinarias y equipos de la Corporación Minera de Bolivia, Se dijo también que se determinó la adquisición del nuevo lote de materiales luego de haberse reunido un informe sobre el rendimiento y eficacia de un primer suministro soviético de materiales.

En la fotografía, el Gerente de COMIBOL firmando los contratos de adquisición.

Se posesiona hoy nuevo Directorio de la "COMIBOL"

Hoy a Hrs. 10, el Ministro de Minería y Metalurgia posesionará al nuevo Directorio de la Corporación Minera de Bolivia, que preside. De acuerdo a informaciones obtenidas del Cnl. José Antonio Zelaya, las autoridades a posesionarse son: Dr. Jaime Escobar (ratificado), Lic. Alvaro Torrico (ex-Gerente General de COMIBOL) y Lic. Jaime Quiroga Matos (Ex-Ministro de Finanzas).

Anteriormente, el directorio estaba conformado por Jaime Escobar, René Ruiz González, Ernesto Ayala Mercado y Guillermo Murguía.

Complacencia por la "Declaración" de Ayacucho

- Tomás Guillermo Elio, ex-Canciller de la República y ex-Parlamentario, se mostró complacido por los resultados obtenidos por el Presidente Hugo Banzer en Lima, en oportunidad de conmemorarse el Sesquicentenario de la Batalla de Ayacucho, que definiera la liberación de América Latina de la dominación española.

"Siempre sostuve 'dijo- Elio- que habría sido un error que el Presidente Banzer no concurriera a la cita de Lima. Los resultados consignados en la Declaración de Ayacucho hablan por sí mismos".

Añadió que la comprensión que los gobiernos latinoamericanos y, particularmente, los de Chile y Perú, ofrecen prestar a la situación mediterránea de Bolivia, contribuirá al éxito de negociaciones que serán verazmente constructivas en tanto conduzcan a garantizar una salida libre y soberana de Bolivia al mar.

"Si además esas negociaciones comprometen a Chile y al Perú en un vasto programa de desarrollo integrado de la zona -añadió- se habrán disipado temores de una guerra en la que todos perderán, incluso países que como Bolivia debe mantener su absoluta neutralidad".

Jefe de Misión Brasileña:

Construcción de FF.CC. Santa Cr Cochabamba demandaría dos año

La Construcción del ferrocarril Santa Cruz-Cochabamba puede demandar dos años de trabajo aproximadamente, expresó a PRESENCIA el Jefe de la Misión de expertos brasileños en ferrocarriles, Ing. Flavio Menghetti Borralho, que llegó al país para tomar acuerdos sobre la realización del estudio de ese proyecto ferroviario.

Consultado sobre el resultado de las reuniones sostenidas con técnicos de la Empresa Nacional de Ferrocarriles (ENFE), el Ing. Menghetti expresó que se había discutido los estudios preliminares para la selección de documentos e información general del proyecto ferrocarrilero Santa Cruz-Cochabamba.

Dijo que las reuniones estudiaron exclusivamente el proyecto indicado y que en ellas intervinieron técnicos brasileños, expertos en la construcción de ferrocarriles, representantes de empresas consultoras, y técnicos de ENFE.

En esas reuniones, se sentaron las bases para la realización del estudio del proyecto y sobre la participación de empresas consultoras.

COMPROMISO

El Jefe de la Misión Brasileña sostuvo que para la materialización del proyecto existe un compromiso entre los Presidentes del Brasil y Bolivia, entre el que se incluye un programa de asistencia técnica en el campo ferroviario.

"Esta labor, dijo, se desarrolló con la cooperación técnica de autoridades de los Ministerios de Transportes de Brasil y Bolivia".

UNION ARICA-SANTOS

Manifestó que la construcción del ferrocarril Santa Cruz-Cochabamba permitirá la vinculación de Pacífico Atlántico y los Santos (Brasil) y termedio de los (Chile ,y se const parte integrante ferroviario transco "Constituye af jo proyecto que re y los estudios estamos actualizan Dijo que por co ha quedado olvida en la actualida exigencias de comercialización hace necesaria la c del proyecto ferr Cruz-Cochabamba.

COSTO

El costo de la se determinaria en proyecto que estar una consultora, anotó, dará una inversión que se re esa obra, que será que se tiene que completan tañosas".

Censo de beneméritos y ex-combatientes se inicia La Paz el 16 de diciembr

En el interior comenzará el 20

DOCUMENTOS A PRESENTAR

Todos los beneméritos y ex-combatientes deberán presentarse provistos de los siguientes documentos:

Libreta de desmovilización, carnet de identidad, resolución suprema o ministerial para beneméritos, carnet de beneficiario, para los que no tienen carnet de identidad.

No se pagará beneficios sin previa presentación del Certificado de Censo.

Los documentos y Libreta de Desmovilización de la pasada Guerra del Chaco, para presentar son:

a) **Resoluciones Supremas o Ministeriales.-** Documentos que deben ser presentados por el personal de los SS.GG.JJ. y OO. en Servicio Activo o pasivo.

b) **Libreta de Desmovilización.-** (Tapa Rosada), correspondiente a los Beneméritos y Ex-Combatientes que participaron en acciones de armas.

c) **Libreta de Desmovilización.-** (Tapa Amarilla), correspondiente a los Beneméritos, Ex-Combatientes y "Ex-Prisioneros".

d) **Libreta de Desmovilización.-** (Tapa Celeste), correspondiente a los Ex-Combatientes que prestaron servicio durante la Guerra, en etapas y los declarados en Comisión.

4.- El Benemérito o Ex-Combatiente que en forma dolosa se inscribiera más de una vez será sancionado drásticamente, inclusive con la pérdida de su Benemeritud.

CENTROS Y COMISIONES

Los Centros y Comisiones fun-

cionarán en los si tros:

SUCRE, Comand
Militar Nº 4.
LA PAZ, ex-Adu
(Plaza Antofagasta)
COCHABAMBA.
División Nº 7.
SANTA CRUZ, Comando
División Nº 8.
ORURO, Comando
Nº 2.
POTOSI, Comando
Militar Nº 2.
TARIJA, Comand
Militar Nº 3.
TRINIDAD, Co
División Nº 6.
COBIJA, Comand
Rioshino Nº 6.
TUPIZA, Comand
Chichas Nº 7.
UYUNI, Comando
Nº 1.
UNCIA, Comand
Illimani Nº 19
CAMIRI, Comando
Nº 4.
VILLAMONTES, Comando
Regimiento "Campe
VALLEGRANDE,
cargo de Comando de
8.
RIBERALTA, C
División Nº 3.
ROBORE, Comand
Nº 5.
PUERTO SUAREZ
del Rgto. "Castrillo
GUAYARAMERIN
de Regimiento de Ing
VILLAZON, Je
Frontera Nº 4.

Los distritos de:
cionarán en Potosí; C
Uyuni; de Aiquile en C

- DIRECTOR DE LA OIT EN BOLIVIA.-- El E Caballero Tamayo, Director General de la Org Internacional del Trabajo OIT, ayer visitó al Ministro d y Desarrollo Laboral, Tcnl. Mario Vargas Salinas.

El representante de la OIT, de nacionalidad durante su entrevista le informó sobre los acuerdos y generales adoptadas en la última reunión de ese o internacional con los ministros de Trabajo, realizada en la que Bolivia estuvo representada por el Embajad Alipaz.

Vargas Salinas, por su parte, expresó al representa OIT, el interés que tiene el Gobierno de recibir asiste nica destinada a la implementación de proyectos prog por el ministerio en el campo laboral.

Explicó aspectos relacionados con la reestructuración portafolio. Después, el Dr. Caballero Tamayo asist reunión con el Ministro, presidida por el Subs Dr. Wascar Montenegro.

El Director General de la OIT, luego de cumplir una 48 horas al país de Trabajo OIT, ayer viajó a Montevideo, donde de la Organización Internacional del Trabajo.. OIT.

En la foto, el Dr. Caballero Tamayo junto al Ministro bajo.

Descenso de la temperatura en todo el país

..El Servicio Nacional de Meteorología e Hidrología informó ayer que se ha producido un descenso de temperatura en todo el país, en especial en las zonas del altiplano, valles y tierras altas en cuyas cordilleras se produjeron precipitaciones, tempestades eléctricas, estribaciones y otras variables. En los llanos orientales hubo precipitaciones aisladas, con poco cambio de temperaturas y en las tierras bajas del sud leve ascenso de temperatura. Los datos meteorológicos son:

La temperatura mínima extrema se registró en Charaña con --2.0 grados (Bajo cero) y la temperatura máxima extrema se registró en Guayaramerin con 31 grados.

TEMPERATURAS EXTREMAS

Oruro, mínima 4.0 grados, máxima 15.0 grados; Santa Cruz, 23.0-33.0; Trinidad 22.0-27.0; Tarija 11.0-25.0; Potosí 3.0-10.0; Sucre 8.0-21.0; San Borja 22.0-26.0.

Estado del tiempo en La Paz.-

Predominio de cubierto con ligero chubasco y lluvia inapreciable, descenso de temperaturas, vientos débiles de dirección Sud-Este.

Zona Central.- Temperatura media 11.1°C. Máxima 16.4°C Mínima 6.2°C.

Presión barométrica media 662.3 milibares.

Humedad relativa media 62%.

Precipitación inapreciable milimetros.

Dirección prevalente del viento Sud-Este con una fuerza media de 11.0 Kilómetros/hora.

Zona Calacoto.- Temperatura media 14.0°C. Máxima 20.0°C. Mínima 8.0°C.

Humedad relativa media 70%.

Precipitación 3.0 milimetros.

Se busca evitar ganancias exageradas en el comercio

..El Ministerio de Industria y Comercio prevé la elaboración de un estudio integral que evite ganancias descomunales en los artículos de importación, que ya fueron observados en algunos sectores del comercio, anunció el Director de Comercio Interno, Lic. Alfredo Mercado.

En el momento todavía no se tomó ninguna disposición para evitar las exageraciones que se cometen al amparo del libre comercio, agregó el citado funcionario.

Mercado aclaró que el Ministerio, de ninguna manera, trata de causar desajustes al comercio, pero su deber es precautelar la economía del pueblo.

Estas declaraciones surgieron a propósito de los datos oficiales difundidos, la semana pasada por la Aduana, que permitieron ver que en algunos sectores del comercio de importación existen descomunales diferencias entre el precio de origen y el de venta al público. Como ejemplo se citó el caso de unos refrigeradores de 7 pies, que son comprados por el comerciante importador del mercado brasileño a 80 dólares (1.600 pesos), según se declara en la póliza y son comercializados en el mercado de La Paz en ocho o diez mil pesos.

CONTROL

La semana pasada se puso en vigencia, de nuevo, la obligatoriedad de los comerciantes de colocar precios visibles a los artículos que exhiben en sus vitrinas; pese a ello, se ha observado resistencia, según constataron los inspectores del citado Ministerio.

La disposición tiene como finalidad, agregó el funcionario, facilitar al público sus compras y posibilitarle la comparación de precios, para adquirir aquello que realmente esté a su alcance o, que por las diferencias, sea más ventajoso.

En el caso de los juguetes, el Ministerio de Industria, en coordinación con la Aduana y la Renta, empezó a verificar, a través de sus inspectores, que las ganancias sean razonables y, en base a ellas, paguen los respectivos tributos al fisco.

Los comerciantes que se resistan a cumplir con las disposiciones establecidas, dijo Mercado, serán sancionados y, en caso de reincidencia, sus locales clausurados.

Finalmente, se han empezado a tomar previsiones para el normal abastecimiento del mercado en los días de las fiestas de Navidad y fin de año, sobre todo en lo que se refiere a la carne de aves. En este sentido, con la Intendencia, se invitará a los grandes proveedores a entregar partidas apreciables para garantizar el normal aprovisionamiento, dijo el Director de Comercio Interno.

- PROMOCION MONSEÑOR BENI MORO.-- En días pasados egresó la promoción de estudiantes del Colegio Secundario de Challapata, que lleva el nombre de Monseñor Beni Moro. En la foto, los flamantes b[illegible]eres acompañados de Monseñor Moro.

Recluso intentó matar a agente

Eloy Balderrama Gil, recluso del Panóptico Nacional, salió de esta penitenciaria escoltado por el agente Mario Castro Rodas y cuando ambos se hallaban a la altura de las calles Virrey Toledo y Quintanilla Zuazo, el recluso intentó darse a la fuga después de tratar de eliminar a su custodio, empleando en ello una pistola marca "Browning", calibre 6.35 mm. Momentos antes, Balderrama Gil había fracasado en su intento de sobornar a Mario Castro con la suma de $b. 2.000.

Finalmente, fue nuevamente detenido el recluso y conducido al Panóptico.

Amago de incendio en casa de Subsecretario

- Un carro del Departamento de Explosivos e Incendios de Bomberos evitó que se propagara un incendio que se había iniciado en la casa del Dr. Gastón Ledezma Rojas, Subsecretario de Justicia, dependiente del Ministerio del Interior. No se registraron daños de consideración.

- ILUSION.-- Centenares de niños, sobre todo humildes, todos los días alimentan la ilusión de conseguir el juguete anhelado; pero, según se observa en el comercio, aquellos que son atractivos se alejan de las posibilidades de los padres de modestos recursos por sus precios, en algunos casos prohibitivos, como ser las muñecas.

Feria de Navidad se realiza en las avenidas Montes y P

- El Alcalde de La Paz dispuso que la tradicional Feria de Navidad se inicie el día final de la Av. Montes y en la Av. Perú.

La disposición del Gral. Armando Escobar Uría señala que la Feria de Navidad se realizará del 20 al 30 del presente mes, en el área comprendida entre la última cuadra de la Av. Montes esquina Cap.Echeverría; dos cuadras de la Av. Perú, hasta la calle Larecaja, en ambas aceras.

La Feria proseguirá por la acera izquierda de la Av. Perú hasta la Plaza Antofagasta, dejando libre la Av. Uruguay para el movimiento de vehículos y peatones hacia la zona fabril.

El jefe de la comuna paceña, acompañado del oficial mayor de la Alcaldía y otras autoridades municipales, realizó una inspección de la zona y tomó esa determinación, en consideración de las recomendaciones hechas por la Dirección Departamental de Tránsito.

CINE GRATIS

Las empresas cinematográficas de la ciudad y de El Alto hicieron conoc Alcaldía que el día presente mes ofrece función matinal de gra para los niños, con mot Fiesta de Navidad.

El anuncio hecho empresarios cinemat fue reconocido por la dades municipales.

Fenece plazo postulantes a Academia Poli

- El próximo 3 de 1975, fenece el plazo inscripción de postulan Academia Nacional de P La información, que conocer por el Departam Relaciones Públicas de tución policial, señala los registros para post Caballeros Cadetes de al proyecto de admisi cerrados en la citada f

Las inscripciones abiertas en las oficinas en Segi[illegible]ncoma.

Alfalit boliviano

Balance favorable en alfabetización

Alfalit Boliviano entregó 3.500 certificados de alfabetizados, durante el acto de clausura del presente año, cumplido recientemente en la ciudad de Cochabamba.

En la ceremonia a la que concurrieron autoridades educativas del país, se hicieron presentes 2.400 estudiantes del ciclo medio que participaron en las tareas alfabetizadoras y de educación de adultos de Alfalit Boliviano, en el Departamento de Cochabamba.

De acuerdo a datos estadísticos proporcionados por esa entidad privada dedicada a la alfabetización y educación de adultos en el país, son 5.180 las personas que han recibido instrucción en los denominados Centros de Educación Popular y se espera que para el próximo año serán 50.000 los beneficiados con educación y alfabetización con el Proyecto de Educación Masiva que tiene preparado Alfalit Boliviano.

Durante los cinco años de labor que tiene a su haber Alfalit asistieron a los Centros 20.636 personas y terminaron los períodos de labores 24.485.

La dirección de Alfalit señala que toda la gente beneficiada con la educación elemental se la debe a los estudiantes del ciclo medio, "héroes anónimos que merecen el reconocimiento del Gobierno y el aplauso de la ciudadanía. El quinquenio de 1970 a 1975, debe marcarse como época especial en homenaje a estos jóvenes que participaron en el desarrollo de la Patria, como ejemplo para los jóvenes del futuro".

AYUDA ECONOMICA

Alfalit Boliviano agradece al Gobierno alemán que ha hecho llegar a Alfalit Boliviano una ayuda económica del orden de 20.000.- marcos en apoyo de uno de los proyectos que esa entidad está dando prioridad, o sea el de Educación de Adultos en el área rural.

En vista de que la ayuda alemana hace vislumbrar el éxito del proyecto aludido, dice el Secretario Ejecutivo de Alfalit Boliviano, Germán Claros Guzmán, es necesario acudir al Supremo Gobierno en demanda del soporte complementario en personal y otros aportes económicos.

En la información facilitada por Alfalit se menciona el hecho de que los tres millones de campesinos analfabetos que gravitan negativamente en la economía nacional, según noticias propaladas por la prensa, desean aprender y están dispuestos a hacerlo, para lo cual Alfalit elaborará textos en sus lenguas nativas para que el campesino pueda leer con comprensión y asimile todo lo que concierne a su vida como persona, padre de familia y componente de una comunidad. Sólo de esta manera, se puntualiza, el campesino podrá liberarse de los intermediarios que imponen el sistema de "aviar" los agricultores con cargo a la cosecha, de donde resulta que los artículos aviados a precios excesivamente bajos comprometen el fruto del trabajo del campesino que debe entregar su cosecha que el intermediario se encargará de comercializar a precios elevados, encareciendo el costo de la vida en las ciudades.

Alfalit hace un llamado a la conciencia del ciudadano para que coadyuve a la instrucción y educación del campesino y del analfabeto en general "Mientras los ciudadanos conscientes no cooperen decididamente a la erradicación del analfabetismo en Bolivia -señala- nuestro país difícilmente podrá surgir como nación desarrollada".

Finalmente, expresa su agradecimiento a las autoridades de Educación Nacional por la ayuda que recibiera. Cita especialmente al Director Nacional de Educación Prof. Julio Loayza Irahola y al Director Nacional de Alfabetización y Educación de Adultos, Prof. Mario Guzmán Molina.

..HOMENAJE A LA BATALLA DE AYACUCHO.- El Embajador de Venezuela en Bolivia y la Fuerza Aérea Venezolana rindieron ayer homenaje al Sesquicentenario de la Batalla de Ayacucho. El Embajador Tulio Alvarado, acompañado del agregado aeronáutico de su país, depositó ofrendas florales ante los monumentos al Libertador Simón Bolívar y el Protomártir de la Independencia Pedro Domingo Murillo. Una fracción del Regimiento Colorados rindió los honores militares correspondientes. Las fotografías muestran dos aspectos de las ceremonias realizadas en horas de la mañana de ayer.

Banzer regresa esta luego de visitar Ay

El Presidente de la República, Gral. Hugo Banzer Suárez, arribará esta tarde a horas 17:45 acompañado de su comitiva oficial.

El Primer mandatario se trasladará hoy a las 9:00 horas a las pampas de Ayacucho, escenario histórico donde las tropas comandadas por el Mariscal Antonio José de Sucre derrotaron a las fuerzas realistas comandadas por el Virrey La Serna, sellando la independencia del Alto Perú.

En este lugar, el Presidente Banzer, a nombre del gobierno boliviano rendirá homenaje a los libertadores que hace 150 años libraron la batalla decisiva para la independencia americana.

De acuerdo a instrucciones enviadas por el propio Presidente Banzer el recibimiento que se haga será de carácter oficial. No se ha preparado ninguna manifestación popular.

Desde las 17 horas se darán cita en el aeropuerto internacional de El Alto, miembros del Poder Ejecutivo, Cuerpo Diplomático, Alto Mando Militar, Jefes y Oficiales del Estado Mayor, Policía Nacional y fracciones militares que le rendirán los honores correspondientes.

El Jefe de Estado partirá desde Ayacucho hacia la sede de gobierno a las 15:00 horas, a bordo de un avión Convair de Transportes Aéreos Militares.

El resto de la comitiva, compuesta por civiles y militares, saldrá de Limas a las 14:30 para llegar a La Paz a las 17:45 aproximadamente.

ACTIVIDAD PRESIDENCIAL

El Presidente interino de la República, Gral. Alberto Guzmán Soriano, dedicó su tercer día de funciones a la atención de asuntos administrativos pendientes y a la firma de documentos ofi y otros.

El General G

Bolivia emitió esta homenaje a Batalla

La Dirección Nacional de Correos ha puesto en circulación una serie de estampillas alusivas a la conmemoración del sesquicentenario de la Batalla de Ayacucho.

El Director Nacional de Correos Lic. Edgar Prudencio, informó que la emisión de las estampillas con la leyenda de "Ayacucho, Símbolo de la Independencia de América", constituye un homenaje a la histórica batalla que puso fin a la dominación española en América Latina.

La emisión se realizó en un tiraje de 800.000 unidades, cada una con un valor de cinco pesos bolivianos; impresas con seis colores, se encuentran a venta del público en la oficina filatélica, ubicada en el edificio de Correos de la calle Ayacucho.

CARPETAS RECORDATORIAS

Asimismo, el Director de Correos expresó que la serie de estampillas de la Batalla de Ayacucho, han sido adheridas en carpetas recordatorias que el Presidente de la República, Gral. Hugo Banzer, llevó consigo al Perú, para obsequiar a autoridades americana reunión de conmemora sesquicentenario de la de Ayacucho.

- ESTAMPILLAS. Dirección Nacional de C ha puesto en circulaci serie de estampillas alu la conmemoración de quicentenario de la Bat Ayacucho. En la foto observarse, sobre su c al Mariscal José Anto Sucre, que selló l dependencia de los pue América.

Se reitera que fundición de antimonio estará concluida en agosto de 1975

El Ing. Roberto Van Der Veen, Coordinador General de los trabajos de instalación de la fundición de antimonio en Vinto, reiteró que esta planta metalúrgica estará lista para su funcionamiento en agosto de 1975, como un homenaje a los festejos del aniversario de la Patria.

La conversación con el técnico de la Empresa Nacional de Fundiciones se desarrolló durante una visita al Complejo Metalúrgico de Vinto, organizada por ENAF para constatar el avance de obras. Allí se vio que evidentemente los depósitos y edificio de Ciclaje o volatilización están concluidos y que se avanzó un considerable porcentaje en los edificios de Filtros de Humo, de Fundición y la chimenea. Ante una consulta sobre si ya se encontraban en Vinto los hornos, se respondió que una parte sí pero el resto está en tránsito en Argentina. Se admitió que evidentemente se lamentó algún atraso en el transporte de equipos y maquinarias desde Buenos Aires; se explicó que esto se debió a dificultades e interrupciones que sufrió la empresa de ferrocarriles argentinos durante la pasada época de lluvias y también a la limitación de vagones. Se recalcó que, sin embargo, algunos atrasos fueron compensados con el avance en otras etapas de la planta, para mantener el avance dentro del cronograma de trabajos y a fin de que la fundición esté terminada en agosto de 1975, es decir dentro de algo más de ocho meses.

HORNO CICLON Y EDIFICIO DE VOLATILIZACION

Durante el recorrido por las instalaciones de ENAF en Vinto se observó que va adquiriendo evidentemente la apariencia de un complejo industrial metalúrgico

Dentro de la edificicación de la planta de antimonio se constató que están concluidos los depósitos de materia prima, es decir concentrados de antimonio, carbón vegetal que se utilizará como reductos y otros fundentes; así como para el producto terminado.

Una de las partes fundamentales de la fundición y que también ya está terminada es el edificio de Ciclones y Volatilización. Tolvas, horno ciclón, cintas transportadoras, una de las cuales ya además una balanza automática, oficinas de mandos y controles, etc., están concluidos y durante la inspección se vio a un ingeniero alemán y otros técnicos checoslovacos dedicados a tareas de instalación y conexiones de energía eléctrica a equipos y controles. Este edificio mide 70 metros por quince de ancho y 17 de altura, aproximadamente.

En la parte superior del edificio de volatilización están instalados los enfriadores de agua del circuito cerrado. Esta parte está también completada. El Ing. Van Der Veen explicó que, por ejemplo, el horno ciclón, volatilización, etc. debían estar terminados en febrero y que su avance constituye una de las compensaciones en la tardanza del transporte de parte de los equipos.

CENTRO DE FILTROS DE HUMOS Y ALEACIONES

En este edificio se pudo advertir un avance de alrededor del 70 por ciento de las obras civiles. Se explicó que en general, considerando toda la planta, puede decirse que las obras civiles están avanzadas en un 90 por ciento. Se agregó que en algunos lugares estas obras deben avanzar paulatinamente a la instalación de equipos y que eso dejaba ver un aparente retraso.

HORNO DE FUNDICION

En el edificio de Fundición se ha construido ya toda la parte de estructura gruesa de hormigón, así como algunos soportes para los equipos. Durante la inspección se vio a personal de ENAF trabajando en detalles relacionados a la instalación de una gran grúa móvil, que se desplazará a lo largo del edificio, en la parte alta y que constituye parte de la misma planta. Se explicó que el revestimiento de este edificio se realizará en forma paralela a la instalación de equipos, algunos de los cuales aún se esperan.

El edificio de filtro de humos y el de fundición aún tienen techos. Los techos y sus soportes son de industria nacional. En uno de los depósitos ya terminados se instaló temporalmente una fábrica metalmecánica donde se hacen las estructuras de soporte y otros trabajos del ramo.

CHIMENEA

La chimenea de purificación, que tendrá ochenta metros de altura, tiene una base bajo nivel de tierra de quince metros y ya emerge a la superficie libre. Para esta torre se cuenta con ladrillos refractarios transportados desde Cochabamba. Otro material similar a utilizarse en los hornos será importado.

ANTECEDENTES

Cabe recordar que la fundición de antimonio tendrá un costo total de nueve millones de dólares, incluyendo una como capital de arranque de operaciones.

Los diseños y construcción de equipos fueron encomendados a la firma checoslovaca Skodaexport, que concedió el cuarenta por ciento de su responsabilidad a una firma subcontratista de Alemania de ahí la ausencia de algunos técnicos alemanes en la planta). Tendrá una capacidad para producir 6.000 toneladas-año de antimonio metálico y 1.000 toneladas de tríoxidos; el antimonio será en polvo, fundamentalmente empleado en la industria de pinturas.

El Complejo Metalúrgico Industrial de Vinto estará formado por la fundición de estaño en actual funcionamiento cuya ampliación permitirá una producción inmediata de 11.500 toneladas anuales y después 20.000; fundición de antimonio, que está siendo instalada, y la planta para tratamiento de minerales complejos de estaño, para la que se elaboran estudios de diseño e ingeniería. El segundo complejo metalúrgico del país será instalado en Viacha, en base a plantas de ferroaleaciones y tungsteno.

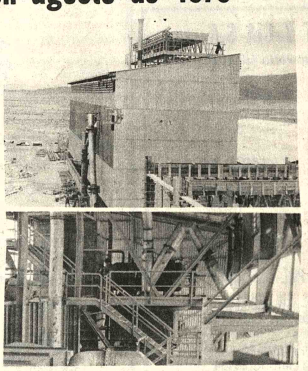

..FUNDICION DE ANTIMONIO. Edificio de ciclones y volatilización vista desde fuera y dentro. Esta parte de la fundición de antimonio, en Vinto, está completamente terminada. Inicialmente se calculó su conclusión para marzo de 1975; el adelanto compensa otros atrasos sufridos por la demora en el transporte de equipos checoslovacos desde la Argentina.

En la parte superior de la vista externa del edificio se ven los enfriadores de agua.

- ESTRUCTURAS DE FUNDICION DE ANTIMONIO.- Vista parcial de las estructuras externas de la fundición de antimonio de Vinto. En primera plana, el edificio de volatilización y ciclones ya terminado. Al centro se ve el edificio de filtros de humo y producción de aleaciones en fase de conclusión e instalación de equipos. Al fondo el Edificio de Fundición, en cuya parte superior ya se instaló una enorme grúa móvil que se desplazará a todo lo largo de la estructura. Parte de los hornos para la última estructura ya están en Vinto y otra en tránsito en la Argentina.

Finaliza hoy reunión conjunta en C. N. E. S.

Para hoy está prevista la finalización de la reunión conjunta de coordinadores de carrera de Agronomía de las universidades y representantes del Ministerio de Asuntos Campesinos y Agropecuarios, que se inició ayer con el auspicio del CNES con miras a varias finalidades, entre las que se mencionó la de procurar un trabajo coordinado.

Se informó que la primera sesión fue abierta por el Director de Enseñanza Universitaria e Investigación Científica del Consejo Nacional de Educación Superior (CNES) en presencia de los técnicos de dicho Ministerio y los coordinadores universitarios.

Participan en el evento los coordinadores de las universidades de Cochabamba, Tarija y Santa Cruz, que son los que cuentan con ese tipo de carrera académica.

La información dada por el CNES dice que "los temas a ser abordados revisten la más alta importancia, puesto que se trata de hacer un análisis de la educación agrícola en nuestro país".

Existen también la posibilidad de que en las universidades se dicten cursos de ciencias agrícolas a nivel de postgrado con la cooperación del Instituto Interamericano de Ciencias Agrícolas de la OEA, que tiene su sede en Turrialba, Costa Rica, así como de la Asociación Latinoamericana de Educación Agrícola de Postgrado.

Se clausuró curso práctico de organización y métodos

- Treinta y siete funcionarios de entidades bancarias privadas y públicas recibieron certificados de aprobación luego de asistir a un Curso sobre Organización y Métodos preparado por el Instituto Superior de Administración Pública.

El curso fue clausurado por el Dr. Luis Taborga, quien explicó que su objetivo fue dotar a los participantes de medios y técnicas modernas de Organización y Métodos para lograr un incremento en las eficiencia de las labores que se desarrollan en las entidades bancarias.

Tránsito monopol

--Acu

La Dirección tamental de Tránsito cientemente ha roto el mo en el transporte púb colectivos, micros y óm al llegar a un acuerdo Coordinadores laborales sector, por el cual se aut trabajo de todo vehíc reúna las cond necesarias para este s

Esta medida, se Director Departamen Tránsito, Cap. Ferrufino, se hará exte los demás sectores d transporte, siempre y c servicio público no dentro de un plazo pere veinte días.

Ferrufino dijo que, del Departamento de R Públicas, la invitació propietarios de vel micros y ómnibuses p presten sus servicio transporte de pasaje sector urbano, sin pa guna cuota de ingreso, condición es el buen es los vehículos, tanto como en su presentació

El Cap. Ferrufi además que después tudios, "llegamos a un con los responsables de más importante como es el autotransporte". Anteriormente agregó- se debía pagar una cuo ta de ingreso a la federación o sindicato que controlaba la acti vidad de los conductores.

Finalmente, el Director Departamental de Tránsito afirmó que la medida adoptada obedece principalmente al deseo de lograr un mejor servicio en el transporte de pasajeros dentro de la ciudad y, de alguna forma, en el interprovincial y interdepartamental. Dijo que la medida adoptada por su despacho tiene el respaldo directo de las autoridades superiores.

COMUNICADO

"La Dirección Departamental de Tránsito, hace conocer a la opinión pública y a las personas interesadas en trabajo de servicio de transporte automotor que, a partir de la fecha en estricta aplicación del Art. 210 del Reglamento General de Tránsito se dispone: el Libre

Un avance notorio en la obras de construcción de camino entre Sorata-Conzata Atén-Apolo se ha registrad durante las últimas semanas según radiogramas trasmitido al Prefecto del Departament desde el campamento d Ajusani, en punta de camino.

Actualmente, el trabajo s realiza sobre una longitud de 15 kilometros. El Ing. Hug Riveros, encargado de la obra sostiene que "el tractor d punta, Caterpillar D6C está en kilómetro 15. Vecindario ubic do entre Consata y Aten agasa a los trabajadores.

El Prefecto Escobari reli vó la labor que viene ejecutando los componentes d Destacamento La Paz, en s afán de unir importantes zona del departamento cuyo po tencial natural es incalculabl Dijo: "las obras de penetració que se realizan en el secto comprendido entre Consata Atén, son el esfuerzo de quiene sin escatimar sacrificios, tr bajan sin desmayo".

Impresionante romería al Santuario de Cotoca

SANTA CRUZ, 10 (PRESENCIA).-- Miles de peregrinos de este distrito y otros confines del país, acudieron a venerar a la Patrona del Oriente Boliviano la Virgen de Cotoca, que este domingo celebró su festividad.

El pueblo demostró una vez más su profunda fé religiosa. Cotoca, un santuario tradicional a 21 kilómetros de esta capital, quedó pequeño para albergar a los millares de peregrinos que desde días antes habían convergido en ese pueblo.

La víspera, interminables caravanas de fieles emprendieron el peregrinaje a Cotoca en una impresionante manifestación de piedad sin distinción alguna. Ancianos, niños, mujeres y enfermos hicieron gran sacrificio al unir esta capital con el santuario a pie.

La romería principal encabezada por el Obispo cruceño, monseñor Luis Rodríguez Pardo, partió de la catedral a la media noche y fue seguida por miles de peregrinos mientras se entonaban cánticos religiosos.

En Cotoca la misa de seis, acto litúrgico que constituye la meta final de casi todos los fieles, se concelebró en medio de un profundo recogimiento espiritual. Horas después, se desarrolló una solemne romería.

La Virgen de Cotoca, será trasladada a esta ciudad, según adelantó el obispo Rodríguez, para una visita de dos semanas posiblemente entre mayo y junio. Esta manifestación -dijo el obispo- será en retribución por la masiva concentración en la festividad de "la mamita de Cotoca" y servirá para renovar la fé del pueblo cruceño.

La última visita de la Sagrada Imagen fue en 1.971 semana antes de la revolución de agosto. Su presencia en esta ciudad, servirá también según esperan las autoridades eclesiásticas, para que se depongan los odios, se aplaquen pasiones y se reafirme la unidad de los bolivianos.

Este año, en proporción mayor a los anteriores, el polvo levantado por los motorizados fue uno de los "castigos" que soportaron los peregrinos.

Monseñor Rodríguez, reconoció que hubo algunos contratiempos debido a la concentración multitudinaria de gente, cuyo control era practicamente imposible. Indicó que para las próximas fiestas se tratará de planificar mejor esta demostración de fé y veneración a la Virgen de Cotoca.

Banqueros alemanes visitaron La Paz

Este fin de semana concluyeron su visita a La Paz los banqueros alemanes, Peter Patkowski y Ulrich Welehi; representantes de los intereses de Commerzbank de Frankfurt, según la información divulgada por la Cámara de Comercio e Industria Boliviano-Alemana.

Peter Patkowski, Director del Departamento Internacional del citado banco llegó a La Paz acompañado de Ulrich Welehi, de la representación en Lima.

Durante su corta permanencia en La Paz, ambos banqueros desarrollaron una intensa actividad y mantuvieron varias reuniones con sus colegas bolivianos y personeros de la industria con el fin de analizar posibilidades de un mayor vínculo financiero.

El pasado viernes, durante un almuerzo ofrecido por la Cámara de Comercio e Industria Boliviano-Alemana, Peter Patkowski, ofreció una conferencia sobre los problemas actuales de la economía mundial después de la crisis del petróleo, a la que asistieron personalidades de la banca y la industria de La Paz.

Concluirán hoy congresos sobre Gastroenterología

Los congresos gastroenterológicos que se realizan en esta capital ingresan hoy a su fase final. Registraron en la misma un intenso trabajo, tanto de los participantes e invitados extranjeros como de los profesionales locales.

Dicha actividad se tradujo en la realización de conferencias, cursos de actualización y exposición de un considerable número de temas libres que, como en la jornada precedente, concitó el interés y la atención de los asistentes.

El Dr. Germán Garrido Klinge, de Perú, hizo referencias a la hiposecreción de la glándula tiroides y sus influencias en el organismo, además de las causas que provocan el hipotiroidismo, las investigaciones que se han hecho y algunas formas de tratamiento.

Los signos radiológicos y endoscópicos de las lesiones menores del colon y su relevancia en la colitis ulcerosa, fue tema abordado por los profesores japoneses Arnold Hofman-Bang, Atsushi Kariya y Tomosuke Ogiwara, quienes, como en el caso anterior, fueron felicitados y aplaudidos por su actuación.

El Dr. Alberto Ramírez Ramos (Perú) se refirió a más de 200 casos de hallazgos endoscópicos duodenales y a otros mil de fibrogastroscopias que, según el disertante, permitieron acumular una amplia relación y experiencias de las que mencionó las más singulares.

La jornada permitió que además de los nombrados tuvieran también descollante participación los invitados argentinos José Luis Naveiro, Jorge Tronge y Miguel Borruel, los brasileños Agostinho Betarello y Jesús Pan Chacón y el norteamericano Charles Wolferth sobre aspectos de colecistopatías y reparación de vías biliarés, estimulación eléctrica gástrica en tratamientos del íleo paralítico, y diversas formas de gastritis.

Esas intervenciones hicieron que los asistentes expresen su conformidad con la realización de los congresos, habiendo ponderado la buena voluntad y los conocimientos que demostraron los invitados especiales y los profesionales de los países del Grupo Andino, de los cuales varios manifestaron su complacencia por la organización de las jornadas y la capacidad de los profesionales del país.

Dirigentes de la Sociedad Boliviana de Gastroenterología anticiparon que para hoy se registrará otra jornada intensa de labor con la que habrán concluido el Primer Congreso Boliviano y la Tercera Reunión del Grupo Andino de Gastroenterología.

Esos informantes dijeron que arribó ayer a esta ciudad el Subsecretario de Salud de Ecuador, con el fin de participar en estos congresos, a los que les asignó mucha importancia, no sólo en lo que respecta a la superación profesional sino también en sus perspectivas respuestas a una auténtica integración sanitaria andina.

Piden al LAB reanudar los vuelos a Oruro

- Autoridades del Departamento de Oruro, han solicitado al Lloyd Aéreo Boliviano la reanudación del servicio aéreo entre esa ciudad y la de Cochabamba.

En ese sentido, el Prefecto de Oruro, Gral. Alfredo Cortéz ha dirigido una nota al Presidente del LAB, en la que pondría que luego de haberse concluido la reparación de la pista "Juan Mendoza", la misma ha quedado completamente habilitada para la operación de aviones.

Igualmente, en lá nota se ha solicitado la consiguiente reapertura de la oficina regional del LAB en Oruro. Asimismo, la petición se fundamente en que entre esa ciudad y Cochabamba existe considerable movimiento de pasajeros y de carga.

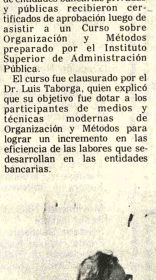

- FUNCIONARIO ISRAELI DE TURISMO EN BOLIVIA.- El Embajador de Israel En Bolivia Samuel Hadas -izquierda- conversa con Isaías Shay, miembro del Ministerio de Turismo de Israel quién llegó al país para realizar la Semana del Año Santo que contará con auspicios de la mencionada Embajada y del Instituto Cultural Boliviana-Israeli. El Sr. Shay visitó ayer a varias personalidades del país entre ellas el Ministro de Industria y Comercio, Gral. Víctor Gonzales, al Arzobispo de La Paz, Monseñor, Jorge Manriquez y al Gerente del Instituto Boliviano de Turismo, Juan Luzio. La celebración del Año Santo se iniciará en Roma en vísperas de las próximas Navidades.

Gobierno designó ayer al nuevo Gerente de CORDEP

- El Ing. Norbetto Galdo K., fue designado ayer por el gobierno como nuevo Gerente General de la Corporación de Desarrollo del Departamento de La Paz, en reemplazo del Lic. Guillermo Arroyo presentó renuncia a ciones.

La Resolución Sup ñala que el nombra efectúa en aplicación del Servicio Civil Obl en concordancia con 92 de la Ley de Or Administrativa de Ejecutivo que faculta dente de la República

a los Presidentes y Gerentes las Corporaciones regionales desarrollo.

Asimismo, se informó que Dr. Guillermo Ellio, fue ratificado como Presidente

Acción del libro en el proceso de cambio de la América Latina

Con los auspicios de la Editorial Universitaria Centroamericana EDUCA la Fundación Friedrich Ebert de la República Federal de Alemania y el Centro de Estudios CEDAL, del 24 al 30 de noviembre pasado se realizó en Santa Bárbara de Heredia Costa Rica, un seminario sobre "La Acción del Libro en los Procesos de Cambio de América Latina".

Participaron en el evento directores, administradores, representantes de editoriales universitarias y editores de revistas que trabajan en el plano universitario en América Latina.

Representó a Bolivia el Dr. Alcides Parejas Moreno, Director de Extensión Universitaria de la Universidad Mayor de San Andrés.

En el curso de las deliberaciones se llegó a la conclusión de que la situación del libro sigue siendo precaria en nuestro continente, puesto que más de 80 millones de latinoamericanos todavía están marginados de la lectura y de otros beneficios que emergen de la sociedad contemporánea.

"Por otra parte -continua la declaración- es lamentable comprobar que en América Latina ha habido un retroceso en la democracia al implantarse en Chile un régimen de carácter fascista que ha liquidado editoriales, ha encarcelado y condenado al exilio a escritores y editores comotados y ha hecho retroceder la cultura al realizar públicas quemas de libros".

"No es el libro-advierte el comunicado- el que puede transformar las condiciones socioeconómicas que determinan que las grandes mayorías no tengan acceso a la cultura, pero sin duda en la búsqueda de soluciones que permitan a Latinoamérica salir al encuentro de su destino, la actividad editorial constituye un instrumento estratégico que coadyuva a la promoción de cambios sociales y al rompimiento de estructuras obsoletas".

ALCIDES PAREJAS

El Dr. Alcides Parejas Moreno, Director de Extensión Universitaria de la UMSA, a propósito de la reunión de Costa Rica, señala que ella ha sido positiva.

"Para combatir de algún modo -informa Parejas Moreno- la poca o ninguna divulgación de nuestros valores culturales, se ha decidido en la reunión de Costa Rica crear una colección conjunta de las editoriales latinoamericanas. Se trataría de ediciones cuya venta y circulación sea garantizada en el continente".

Por lo pronto -agrega- los países de mayor desarrollo editorial están dispuestos a colaborar con aquellos que acusan un ritmo más lento. La reunión también ha servido para tomar contactos y en cierto modo vencer el desconocimiento que existe entre lo que hace cada centro editor de América Latina.

El Dr. Parejas Moreno señala que la UMSA intentará producir libros en masa y en lo posible evitar los destinados a

- PAREJAS MORENO: En la reunión de Costa Rica se analizó el problema de la distribución del libro y las relaciones que deben existir entre las editoriales latinoamericanas.

las élites. En Bolivia hay que comenzar por el texto, afirma.

En razón de que en la reunión de Costa Rica se ha visto la necesidad de organizar ferias anuales del libro, la UMSA no solo enviará sus libros impresos, sino que entrará en contacto con pequeños editores nacionales para que ellos lleguen a un fructífero intercambio con sus colegas de América Latina.

Este intercambio ha comenzado, aunque en pequeña escala, entre países pequeños y México, por ejemplo, cuya editorial universitaria imprime 280 títulos anuales.

En cierto que en las deliberaciones confiesa Parejas Moreno- se llegó a un punto muerto por lo que se refiere a si el libro va a influir en los cambios de Latinoamérica, o si previamente hay que hacer el cambio en la pirámide. Sin embargo, en otros aspectos, se llegó a acuerdos positivos. No otra cosa significa la creación de diversos mecanismos para garantizar la máxima divulgación de valiosos libros latinoamericanos, evitar la atomización de las editoriales y la búsqueda de una adecuada política de fomento al libro, sea a través del Estado o de otros organismos.

En este primer seminario a escala continental, participó Peter Weidhaas, Director General de la Feria del Libro de Frankfort.

Teatro en la UMSA

..Con el auspicio de la Universidad Mayor de San Andrés, Teatro Tiempo y Teatro Ensayo de la Universidad Católica presentarán hoy en el Paraninfo de la UMSA "Antígona" de Jean Cocteau.

La sesión de teatro comenzará a horas 19 y 30. El grupo de 16 jóvenes actores actuará bajo la dirección de Rose Mary Canedo.

"YERMA" DE GARCIA LORCA

El Teatro Nacional Popular, que dirige Eduardo Cassís, presentará hoy "Yerma" de Federico García Lorca. La función comenzará a horas 19.00, en el Edificio "Cosmos", 4° Piso. Protagonista central de la obra del poeta español será la actriz Beatriz de La Parra.

El TNP, de acuerdo al programa preparado para esta semana, ofrecerá mañana en Viacha la pieza "La Reliquia".

La popular obra de Eca de Queiroz también será presentada en Achacachi, el viernes próximo.

Escritor brasileño informa sobre situación de su país

..MILAN, ITALIA, 10 (IPS). - "La dictadura tiene el triste privilegio de haber adormecido la conciencia del pueblo, el miedo cose las bocas, la verdad se paga con la tortura y la muerte", declaró el periodista y escritor brasileño Antonio Callado en una entrevista publicada hoy por el rotativo "Il Giorno" de esta ciudad.

El intelectual brasileño fue entrevistado en Río de Janeiro por un enviado especial del rotativo milanés. Antonio Callado es autor entre otras obras de la novela "Quarup", de un ensayo sobre el gobierno de Miguel Arraes en el Estado de Pernambuco ("Comunistas y curas en una revolución sin violencia"); ha sido director del "Correo da Manha", comentarista del "O Globo", corresponsal de la BBC de Londres, etc. Fue detenido durante el gobierno de Costa e Silva y le fueron suspendidos sus derechos civiles por una serie de artículos escritos contra las FF.AA. Actualmente está en Brasil "vigilado con discreción", colaborando con "O Globo" escribiendo artículos sobre temas sociales.

Hablando de la realidad de su país, y concretamente de la temible "seguridad nacional", la definió como "un instrumento perfecto, un aparato gigantesco y articuladísimo para saber lo que se piensa. Todas las fuerzas de policía están organizadas para reprimir una subversión que, de hecho, no existe más".

Tras señalar que sin embargo no se protege a los ciudadanos siquiera de los ladrones, afirmó: "Es el señor Sergio Paranhos Fleury, nombre infame, el más famoso y temido miembro del Escuadrón de la Muerte, se presenta como el hombre que desbarata la criminalidad y que tutela la moralidad del país. En realidad hace dos cosas: rinde un buen servicio al Gobierno en la lucha contra la subversión (entre sus víctimas más ilustres está Carlos Marighela, uno de los jefes de la guerrilla urbana) y con el prestigio obtenido oficialmente protege la mafia, el comercio de la droga y la prostitución. Es corrupto y riquísimo. La Justicia ha intentado procesarlo pero en la práctica es imposible hacerlo porque goza de protecciones altísimas".

Respecto al pueblo, en las "favelas" las gentes "no saben siquiera quién es el actual presidente, y en otros lados no tienen ningún interés en saberlo. Los sindicatos son controlados por el Gobierno, pero la rabia se está incubando debajo de las cenizas, si bien por razones no propiamente lógicas, pero ya es una señal", manifestó el escritor brasileño.

Y agregó seguidamente, a título de ejemplo, que días antes grupos de trabajadores cansados de los retardos sistemáticos de los trenes, habían procedido a incendiar un convoy, y que tres jornadas después de ese hecho se repitió la acción con varios autobuses de Brasilia, aunque, "naturalmente estas noticias han sido censuradas en los periódicos".

Sobre la tortura dijo que "en efecto, existe, sobre todo en los procedimientos políticos. Naturalmente unos años atrás era más generalizada porque más vivas eran las fuerzas de la rebelión; ahora se tortura menos porque el pueblo está cansado, resignado y no protesta".

Señaló que no conocía todo lo ocurrido al Reverendo Morris, corresponsal del "Times", "cuyo nombre de batalla era Padre Nando, el protagonista de mi novela. De nada le sirvió en su momento las protestas de la Embajada Americana. El peligro era grave también para los extranjeros si se llega siquiera a sospechar que tienen contactos con las fuerzas de la oposición clandestina".

"La policía militar tiene una justificadísima fama de siniestra".

"La prisión de Rua Barao de Mesquita provoca escalofríos sólo de nombrarla", agregó más adelante, subrayando que incluso los jóvenes que hacen propaganda política entre los trabajadores o en las favelas "arriesgan mucho y ellos lo saben".

Más adelante elogió la actitud del Obispo Helder Cámara denunciando la situación existente en Brasil.

Raúl Barragán ofreció conciertos en Tarija

TARIJA 10 (PRESENCIA).- Con los auspicios del Instituto Cultural Boliviano-Alemán, filial Tarija, el artista nacional don Raúl Barragán ofreció en el Paraninfo Universitario un concierto de piano que incluyó música de Scarlatti, Chopin, Gluck, Brahms, Enrique Granados, Ernesto Lecuona y creaciones propias del intérprete.

Por otra parte la División de Extensión Universitaria de la Universidad Boliviana "Juan Misael Saracho" auspició otro concierto que contó con la presencia de profesores y alumnos de esa Casa de Estudios Superiores.

Las presentaciones del pianista Barragán merecieron elogiosas críticas habiendo contado ambas con numeroso público.

Escritor Solzhenitsyn en Suecia

ESTOCOLMO DIC 10 (AFP).- Por primera vez un premio Nóbel Literario se entregará con cuatro años de retraso cuando la reciba mañana en Estocolmo el insobornable y controvertido novelista soviético Alexander Solzhenitsyn.

El galardón le había sido concedido el ocho de octubre de 1970 y Solzhenitsyn comunicó inmediatamente que lo aceptaba "con gratitud" pero, semanas después, en un segundo telegrama, anunció que no acudiría, el 10 de diciembre al acto oficial de entrega por temor a que el Gobierno de Moscú no le permitiera luego regresar a su país.

Excluido de la Unión de Escritores de la URSS desde noviembre de 1969, el novelista estaba siendo blanco de una campaña de críticas de prensa sin precedentes, sobre todo desde que se convirtiera en cuarto Nóbel de Literatura ruso los tres anteriores fueron Ivan Bunin Boris Pasternak y Mijail Cholojov).

De inmediato comenzaron interminables gestiones acerca del premio y su posible entrega. Pero se supo que su monto en metálico (400.000 coronas suecas, unos 80.000 dólares) había sido depositado en un banco suizo.

En noviembre, el escritor reiteró que no viajaría a Estocolmo pero propuso que la medalla de oro del Nóbel le fuera impuesta en la Embajada de Suecia en Moscú.

El periodista noruego que sirvió de intermediario entre Solzhenitsyn y el Embajador Gunnar Jarring, Per Egil Egge, sería expulsado de la URSS en febrero siguiente.

Por otra parte, Jarring rechazó la sugerencia del novelista en nombre de su misión de favorecer, como diplomático, las buenas relaciones suecosoviéticas.

Tampoco quiso enviar a Suecia, en valija diplomática, el texto del discurso de recepción del premio que el escritor había redactado.

Pero propuso a su vez encargarse de la entrega del Nóbel en un acto "discreto", sin ceremonia de ninguna clase.

ATENCION ORURO

Empresa Industrial de prestigio, requiere un local con dependencias de oficina, vivienda y patio o galpón amplio.

Referencias: Sr. Calderón Casilla 5759 LA PAZ

GISBERT Y CIA S.A.

Librería-Papelería Editorial

LITERATURA PRE-HISPANICA Y COLONIAL EN BOLIVIA

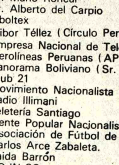

EDGAR AVILA ECHAZU

se honra en presentar la nueva obra de

EDGAR AVILA ECHAZU

en su primera edición:

LITERATURA PRE-HISPANICA Y COLONIAL EN BOLIVIA

A la venta en todas las librerías del país.

Calle Comercio 1270-80
Casilla 195 - Teléfono 28484
La Paz

CAJA COMPLEMENTARIA DE SEGURIDAD SOCIAL DEL MAGISTERIO FISCAL

COMUNICADO

Se previene a los maestros que obtuvieron préstamos con garantía de haberes e Hipotecarios, que a la fecha se encuentran en mora, la obligación de apersonarse a nuestras oficinas y proceder a la cancelación de las cuotas devengadas. Caso contrario se girarán las respectivas notas de cargo para su procesamiento por intermedio de la Contraloría General de la República.

Esta conminatoria tiene carácter extensivo para todos los maestros de la república, debiendo los del Interior regularizar sus cuentas en las Agencias respectivas donde obtuvieron sus préstamos.

Estas cancelaciones deberán efectuar con carácter impostergable hasta el 31 del mes en curso y para fines de Balance General.

La Paz, 10 de Diciembre de 1974

RELACIONES PUBLICAS

SECRETARIA DACTILOGRAFA BILINGUE

- Se precisa. Presentarse en Méjico 1638, horas oficina

CASA MUNICIPAL DE LA CULTURA "FRANZ TAMAYO"

Mesa Redonda sobre expresiones de la cultura boliviana en el lapso de 1925-1974

El Director General de Cultura, el H. Consejo Municipal de Cultura y los Institutos de Investigaciones Históricas y de Cultura Aymara, tienen el agrado de invitar al culto pueblo de La Paz, a la disertación del señor:

Mario Rolón Anaya

Tema: "La Cultura Quechua", que se llevará a cabo en el Salón Teatro de la Casa Municipal de la Cultura "Franz Tamayo", el día jueves 13 del presente mes a horas 18:30.

La Paz, diciembre de 1974

AVISO PERMANENTE
Deudores a PRESENCIA

Se insinúa a las instituciones y personas que aparecen en la presente lista de deudores, aper sonarse por nuestras oficinas a objeto de can celar sus cuentas:

Dirección Nacional de Ferrocarriles
Comité de Acción Paceña
Sr. Jorge Ríos Gamarra (Industrias Rimpolio)
Sr. Abel Domínguez Ascarrunz
Sr. Mario Roncal
Sr. Alberto del Carpio
Inboltex
Tibor Téllez (Círculo Peruano)
Empresa Nacional de Televisión
Aerolíneas Peruanas (APSA)
Panorama Boliviano (Sr. José M. Rodríguez)
Club 21
Movimiento Nacionalista Revolucionario
Radio Illimani
Peletería Santiago
Frente Popular Nacionalista
Asociación de Fútbol de La Paz.
Carlos Arce Zabaleta.
Zaida Barrón
CO.IN.CO
Confederación Pro - Defensa Nacional
Comité de Defensa de Excombatientes.
Comercial Loayza
René Dávila Morales
Hogares Bolivianos
Instituto Brasilia
Instituto Boliviano del Café
Inter Public
Inti Punko S.R.L.
José Jiménes
Tito Landa
La Protectora
Radio El Cóndor
Radio Universo
Sociedad Industrial Tecno Eléctrica
Sergio Destrepo Publicidad
Vector Ingeniería e Ind. Boliviana
Varlazco
Confederación Nacional de Excombatientes de la Guerra del Chaco.

SANTA CRUZ:

Alcaldía Municipal de Montero
Prefectura del Departamento
SUTEX, Sr. Carlos Terceros Banzer
Federación Deptal. Beneméritos de la Guerra del Chaco

COCHABAMBA:

Plasticolor Ltda.
Federación de Empresarios Privados

ORURO

Honorable ALCALDIA MUNICIPAL
RODDY SAPIENCIA.

La Paz. 3 de octubre de 1974.

AVILA PUBLICIDAD

ARTE Y CULTURA

- Oleo de Mario Unzueta. El artista expone sus obras en el Municipal con el auspicio de la UMSA.

Lea SIRINGA

de JUA COIM

segunda

¿QUIEN EN HA DADO P TAN MAGI COMO LAS TENTA "SI NINGUNO O NOZCA.

Raúl Botel

DE VE LIBRE PEDI

CAS. TEL LA P

PRIMER PREMIO
EDITORES FARRAR Y RINEHART DE NUEVA YORK -1943-

feliz navidad con GENERAL ELECTRIC

VENTAS: GRACE
Socabaya esq. Mercado

Sociales

UNIONES

El Representante Residente Programa de las Naciones das para el Desarrollo en ivia y la señora de Pascoe ecerán hoy un cocktail en el h Alemán, para despedirse, minada su misión en Bolivia.

Hoy, en el Sky Room del el Libertador, tendrá lugar recepción que ofrece el bajador de Israel, señor uel Hadas, para despedir a nsetior Genaro Prata y en sión de la "Semana del Año to".

El directorio de la Cámara ier de Comercio de La Paz ecerá hoy un cocktail - baila en ocasión de celebrar la mana Junior".

El Colegio Militar de las AA "Cnl. Gualberto Barroel" ha preparado un grama en homenaje al CIL versario de su creación y con otivo de la graduación de dientes de Ejército y rfaces de la Fuerza Naval viana. El viernes, el mando del Instituto ofrecerá vino de honor en honor del sidente de la República, eral Hugo Banzer Suárez, y de la Promoción 1974 "Gral Brig. Hugo Veintemillas B". La reunión tendrá lugar en el Casino del Colegio.

ASOCIACION DEL CUERPO CONSULAR

La Junta Directiva de la Asociación del Cuerpo Consular ofrecerá el sábado un baile, en los salones del Club de la Unión Arabe.

Fallecimiento

Ha causado hondo pesar el fallecimiento de la señora Sara Rodas de Crespo acaecido ayer, a consecuencia de un accidente de tránsito.

La señora Rodas de Crespo, distinguida dama de una de las familias más tradicionales de La Paz, era viuda del historiador Luis S. Crespo y madre de los periodistas, escritores e historiadores Alfonso y Alberto Crespo Rodas.

El cortejo fúnebre partirá hoy a horas 16, de la Av. Ecuador Nº 1909.

Fallecimientos

En la paz del Señor ha dejado de existir la señora.

SARA RODAS EGUINO vda. de CRESPO

(Q.E.P.D.)

Alfonso y Alberto Crespo Rodas, hijos; Justo Rodas Eguino, hermano; Enriqueta Prudencio de Crespo y Alicia Quintanilla de Crespo, hijas políticas (ausentes); Lola Valdez de Rodas Eguino, hermana política, los nietos, primos hermanos primos, sobrin os y demás familia, invitan al traslado de los restos al Cementerio General el día de hoy miércoles 11 a horas 16.00

El cortejo fúnebre partirá de la Avenida Ecuador Nº 1909.

CASA SANTANDER Tels. 23663-23656-52313.

Misas

La familia del que en vida fue ejemplar esposo y padre.

Cnl. de Ejército

Don JORGE CALERO LARREA

(Q.E.P.D.)

Invita a sus parientes, camaradas y personas piadosas se dignen asistir a la Misa de Requiem que en sufragio del alma del extinto y recordando dos años de su sensible fallecimiento se mandará oficiar el día de hoy miércoles 11 del presente a horas 10.30 en la Iglesia de San Juan de Dios.

Su asistencia a este acto de piedad cristiana comprometerá la eterna gratitud de la familia doliente.

Hugo Irusta Saavedra y Hortensia Luján de Irusta, padres; Miriam I. de Suárez, hermana, Arq. Javier Suárez L., hermano político, sobrinos y demás familia del que en vida fue ejemplar hijo.

ELVIG IRUSTA LUJAN

(Q.E.P.D.)

Invitan a sus familiares, amigos y en especial a los Clubs deportivos a los que perteneció, asistir a la misa que en sufragio de su alma y recordando los cuatro años de su llorado fallecimiento y aniversario natal, se oficiará en el Templo de la Merced, el día de hoy a hs. 18 y 45.

La asistencia a este acto piadoso comprometerá la gratitud de la familia doliente.

El duelo se despide en la puerta del templo.

La familia de la que en vida fue

Dra. MARITZA MURGUIA GUERECA

(Q.E.P.D.)

(Fallecida en Detroit - Michigan)

Invita a sus parientes, amigos y personas piadosas a la misa que en sufragio de su alma y recordando los 8 días de su sensible fallecimiento se celebrará el día 12 de los corrientes a horas 7.30a.m. en la Iglesia de los Remedios (Miraflores).

Su asistencia comprometerá la gratitud de la familia doliente.

Los familiares de los que en vida fueron abnegados padres y esposos:

Don DONATO REYES ALVAREZ

y

Doña ADELFA PORTUGAL DE REYES

(Q.E.P.D.)

ruegan a sus amistades y personas piadosas se dignen asistir a la misa que recordando los tres años de su fallecimiento, se celebrará el día de mañana jueves a horas 11.30 en el Templo de SAN AGUSTIN (Lado de la Municipalidad)

Su asistencia comprometerá la eterna gratitud de la familia doliente.

El duelo se despide en la puerta del templo.

La Paz, 11 de diciembre de 1974

El personal de Maestranza Central "EL ALTO" del Servicio Nacional de Caminos, invita a los familiares, amigos, residentes chumaños y demás personas piadosas, a todo el personal del S.N.C. a la misa que en sufragio del alma y recordando el mes del llorado fallecimiento del que en vida fue compañero de trabajo.

Sr. Don HUMBERTO MONTECINOS RIVEROS

(Q.E.P.D.)

que se celebrará el día jueves 12 del presente mes a Hrs. 18.30 en el templo del Gran Poder (Antonio Gallardo).

Agradecemos de ante mano, su piadosa concurrencia.

Ernestina Q. v. de Alvarez esposa; Julio, Alda, Edmundo, René, Mario, Carlos, Hernán, Hugo, Oscar, José y Rodolfo, hijos, Blanca Terceros, Manuel Ordoñez, Wilma Ardaya, Sofía Lafuente, Yolanda Moldes, Doris Mácares, Nilda Espinoza; hijas políticas; Eleodoro, Alcira, Ernesto y Matilde Alvarez, hermanos, Rafael Silvetty, Rosa de Uzquiano, Rosa v. de Jarés, hermanos políticos; sobrinos, nietos y demás familia del que o vida fue abnegado padre y esposo.

Sr. Dn. ASCENCIO ALVAREZ ALVAREZ

(Q. E. P. D.)

Ruegan a Ud (s) se digne(n) asistir a la misa de Réquiem, que en sufragio del alma del extinto y recordando el primer mes de su llorado fallecimiento, se mandará a oficiar el día jueves 12 de diciembre a horas 11 y 15 a.m. en la Basílica Menor de San Francisco.

Será favor que agradecerá la familia doliente.

El duelo se despide en la puerta del templo.

La Paz, diciembre de 1974

La familia de la que en vida fue abnegada esposa, hija y ejemplar madre

Sra. MARCELINA MORALES DE FERNANDEZ

Q. D. D. G.

Invitan a Ud. (s) a la misa de requiém que en sufragio del alma de la extinta, recordando el 1er. año de su sensible fallecimiento mandarán oficiar el día de hoy 11 del pte. a horas 11.30 a.m. en la Parroquia de San Agustín.

Su asistencia a este acto piadoso comprometerá la eterna gratitud de la familia doliente.

La Paz, diciembre de 1974

El duelo se despide en la puerta del templo.

MODA FRANCESA.-- Izquierda: Chaqueta clásica interpretada en terciopelo estampado. Creación "Dana". Derecha: Sensacional impermeable, realizado en pana de algodón, color bronce y blanco Modelo de Serge Lepage (Foto EFE)

Fallecimientos

La Empresa Nacional de Fundiciones

tiene el sentimiento de comunicar el fallecimiento de la mamá de una de sus colaboradoras, que en vida fue.

Sra. ANA FERNANDEZ de CALDERON

Ruega a los familiares, amigos de la extinta y personal de ENAF a asistir al sepelio que partirá de la calle Abdón Saavedra esq. Chaco, Nº 710 a horas 16.00 de hoy.

La Paz, 11 de diciembre de 1974

Publicidad VOX tiene el sentimiento de comunicar el sensible fallecimiento de la Sra. Doña

SARA RODAS v. de CRESPO

Madre de su socio

Don Alberto Crespo R.

La Paz , 10 de Diciembre de 1974

En la paz del Señor y confortada con los auxilios de la Santa Religión Católica, ha dejado de existir la que en vida fue ejemplar esposa y abnegada madre:

Señora Doña

ANITA FERNANDEZ DE CALDERON

(Q. E. P. D.)

Emilio Calderón J., esposo, Edgar Calderón P., Selma Calderón de Ichazo Castellanos, Gloria Calderón F., hijos; Máxima vda. de Calderón madre política; Armando, Emma, Alicia, (ausente) y Dr. Luis R. Fernández U, hermanos, Martha Viscarra de Calderón, Víctor Hugo Lahore Castellanos hijos políticos; Yecid Calderón V. nieto cito; Elena M. de Fernandez, Lupe Z. de Fernandez, Ernesto, (ausente), Max , Ing. Remigio C., Hilda Calderón y Amelia C. vda. de Alarcón, hermanos políticos; tios, sobrinos y demás familia ruegan a sus amistades, personas piadosas y en especial al personal del Colegio Saint Andrews, Miembros de OEBSA, Organizaciones Ferroviarias, Cruz Roja Boliviana, Internado 1974, de la Facultad de Medicina, Empresa Nacional de Fundiciones ENAF, Banco del Estado; Ministerio de Planeamiento y Coordinación, Schering Boliviana S.A., Hospital Neumológico de la C.N.S.S., SAID S.A., se dignen asistir a la misa de cuerpo presente y a la traslación de sus restos mortales al Cementerio General el día Miércoles 11 del presente a hrs. 14.50.

El cortejo fúnebre partirá de la calle Abdon Saavedra esq. Chaco Nº 710.

Será favor que comprometerá la eterna gratitud de la familia doliente.

La Paz, diciembre de 1974

Misas

Diva Oquendo de Angeletti, esposa; Blanca Campos v. de Angeletti, madre; Cecilia Angeletti de Ruíz y Martha Angeletti de Velasco, hijas; Carmen Barja v. de Oquendo, madre política; Yolanda O. de Herrera, Alvar Oquendo y Manuel Oquendo, hermanos políticos; Nelly, Elsa, Lina y Oscar, tios, tios políticos, hijos políticos, primos, sobrinos y demás familiares del que en vida fue

Sr. ANTONIO ANGELETTI CAMPOS

(Q.E.P.D.)

Ruegan a sus amistades, personas piadosas y en especial al Personal del Banco del Estado, Banco Central de Bolivia; Caja Petrolera de Seguro Social, Servicio Geológico de Bolivia; Magisterio Urbano; Colonia Italiana y residentes tarijeños asistir a la Misa que recordando el mes de su llorado fallecimiento mandarán oficiar el día de mañana jueves 12 del presente mes a horas 19 en la Iglesia del Corazón de María. (Av. Busch , Miraflores).

Su concurrencia será reconocida por la familia doliente.

AGENDA FEMENINA

COMITE PRO RECLUSOS Y LIBERADOS

El Comité de Damas pro Reclusos y Liberados invita a la exposición de trabajos manuales realizados por los reclusos del Panoptico Nacional, dirigidos por la profesora Wilma Gamarra de Terán. La inauguración tendrá lugar el sábado a horas 10 y 30 en el Panoptico.

COMISION FEMENINA DE COOPERACION A LA CULTURA

Las integrantes de la Comisión Femenina de Cooperación a la Cultura se reunirán, en casa de la señora Prudy Méndez Cortez para agasajar a la señora Sofía Wilde de Castillo por su exposición pictórica, ya la señora Elvira de Bedregal por la publicación de su último libro.

ROTARY CLUB

El Comité de Damas Rotarias se reunirá hoy, a horas 10 y 30 en la Secretaria del Club.

CIRCULO DE MUJERES PERIODISTAS

El Circulo de Mujeres Periodistas se reunirá hoy, a horas 15, en la Asociación de Periodistas.

ASOCIACION DE MUJERES PROFESIONALES Y DE NEGOCIOS

La Asociación de Mujeres Profesionales y de Negocios se reunirá el lunes próximo, en las oficinas de Titicaca Ltda.

¿Hambre? ¡hambre! hambre

Por ANITA ARROYO

Nada me horripila más que esas macabras fotografías de seres desnutridos, esqueléticos, cadáveres en vida que padecen hambre en Africa, Asia y en muchos lugares de Nuestra América. Estoy segura de que el lector habrá sufrido el mismo impacto, Se le habrá partido el corazón al ver tanto y tanto niño famélico, deformado por las enfermedades de la desnutrición. Hay que apartar la vista de esos aterradores documentos gráficos para no echarse a llorar desconsoladoramente. Y, sin embargo, ¿qué hacemos para remediar mal tan catastrófico? ¿Que migaja de pan separamos de nuestras suculentas comidas para esos pobres hambrientos?...

El caso de Bangladesh, al que se refiere Arturo Uslar - Pietri en un articulo, excelente como todos los suyos. Sembrar hambre, está causando tantos miles de muertes, un millón anuncia aquél en pocas semanas, que hemos visto en las pantallas de televisión una película en la que, no teniendo tiempo para enterrar debidamente a los cadáveres, echan sobre la tierra piedras para evitar que las aves de rapiña se ceben en los magros despojos. Bandadas siniestras de estos pájaros casi rublan el cielo alrededor de aquel macabro cementerio improvisado. ¿Qué espectáculo! Cuadros como éste se están multiplicando: son muchos los paises que padecen de hambruna en una era que ya ha sido bautizada como "de escasez de alimentos".

Pero es que el hambre y la necesidad se unen a escala mundial al acentuarse criticamente la desproporción entre el crecimiento de los medios de subsistir y de la población, magno problema que provocó épocas de espantosa miseria en Irlanda, China, la India y, sobre todo, en Bengala donde, en un siglo, la población aumentó de 10 a 70 millones. Ahora los que fueron casos esporádicos, amenazan con extenderse a toda la humanidad; los peligros de la superpoblación producen alarma y siembran el miedo en todas partes.

Vuelve a tener actualidad Roberto Malthus y su **Ensayo sobre el principio de la población** que tanto enfureció a su colega francés Pedro Prudhon, quien exclamó al conocer esta teoria: "¡En el mundo no hubo sino un hombre de más: ¡Malthus!"... Este observó que el aumento de los medios de subsistencia no se realizaba en la misma proporción que el de la población lo que lo llevó a sentar sus famosas conclusiones: Primero, que la población, cuando no la detiene ningún obstáculo, crece en proporción geométrica y se duplica, cada veintiocinco años; segundo, que las subsistencias, aun en las mejores circunstancias, sólo crecen en proporción aritmética He ahi matemáticamente expuesto el serio problema que los hombres no han resuelto todavía a pesar de numerosas reuniones nacionales e internacionales asistidas de grandes especialistas en la materia que confrontan sus puntos de vista diferentes sin llegar hasta ahora, a resultados prácticos, Porque la cuestión como siempre, no es sólo de hablar y más hablar, sino de planear una acción rápida e inmediata en forma colectiva para salvarnos todos.

En el último número de la revista Time dice Ralph P. Davidson: Son los niños y los bebitos lo que nos parten el corazón y las madres que nos miran con ojos vacios mientras tratan en vano de amamantar a sus criaturas que nada pueden extraer de pechos secos. Se nos paran los pelos de punta al leer estos reportajes. Lee Griggs, encargado de cubrir 15.000 millas de tierras africanas al frente de Buró de Nairobi, se lamenta de su "terribly depressing assignment". ¡Y no es para menos! Lo compadecemos profundamente...

Mientras en Roma tenía lugar, en dias pasados, la primera Conferencia global sobre alimento, que reunió representantes y autoridades del mundo entero, moria centenares y centenares de seres humanos, y otros, y muertos en vida, sufrian el hambre y la desnutrición más horrorosa que hayamos visto. Los reportajes de Time y las fotos espeluznantes, bastan para probarlo, aun a aquel con menos imaginación y sentimientos. Sencillamente aterran.

"La agonia de Africa puede ser sólo el primer acto de un tragedia mundial" afirma Davison. Y termina opinando que la crisis no se resolverá mientras "nosotros en Occidente no demandemos que los paises subdesarrollados disminuyan el crecimiento de su población". Indudablement que mientras el género humano se siga reproduciendo "geométricamente", sin control alguno el mal crecerá en identica proporción ya que la producción de alimentos, por mucho que se incremente, crece "aritméticamente" y tiene un limite, cuyas riberas estamos avocados a locar. Los números son terriblemente exactos y por ello terriblemente infalibles y abrumadores. Hablan tiene razón, pese a aquel socialista francés que quiso arrojarlo de mundo...

Aunque los esfuerzos mayores habrán de hacerlos los respectivos paises y los organismos oficiales nacionales e internacionales, nosotros humildemente creemos que cada uno de los ciudadanos del mundo - ¡y cada vez somos más ciudadanos de un solo mundo! cada uno de los habitntes de este caótico planeta debe poner su granito de arena y no limitarse a comp adecer "teóricamente" a los hambrientos y moribundos. Todos podemos separar siquiera un bocado de los alimentos que ingerimos a diario y enviarlo a un Fondo Internacional para combatir el hambre. Comeriamos con más placer y con la conciencia menos negra. ¡Con sólo la comida que se bota en nuestros paises "desarrollados", en nuestra mesa diaria, salvarian miles de vidas! Hay que actuar: hacer algo hoy mismo; ahora mismo. No preguntarnos: ¿Hay tanta hambre? ni exclamar ¡Hambre!, sino decididamente esforzarnos tenazmente todos porque la "siembra de hambre" no crezca y desole la faz de la tierra. ¡Hacer, hoy mismo, ahora mismo! ¡Antes de que sea demasiado tarde!.....- (ALA

Manhattan

A nuestro inolvidable hijo:

ELVING IRUSTA LUJAN

In Memoriam

Cuatro años ya de tu dolorosa desaparición
y aún la angustia invade nuestras almas.
El vacio que has dejado en nosotros, no podemos llenarlo con nada.
Tu recuerdo; tu imagen de hijo respetuoso, amante de tus padres y cariñoso de tus amigos,
continúa imborrable en nuestras mentes,
Es que nunca te podremos olvidar.
Porque tu temprana desaparición
nos ha sumido en el dolor más profundo.
Sin embargo, confiamos en la infinita
bondad de Dios, para tu eterna salvación.
Y estamos seguros que en el más allá,
tu alma descansa en paz y tranquilidad.
¡Que el Señor te cobije para siempre!

TUS ATRIBULADOS PADRES

La Paz, 11 de diciembre de 1974

Las legítimas Cubrecamas "GLORIA" UNICO LUGAR DE VENTAS: Camisería Francesa YANACOCHA 414 - 422

SENSACIONAL!! su televisor Zenith con solo $b. 500.- saldo en 24 meses.

Navidad

GOBERNADO

CLUB VI

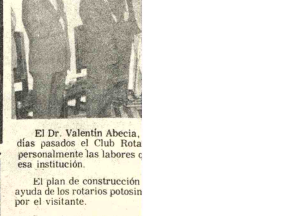

El Dr. Valentín Abecia, días pasados el Club Rota personalmente las labores esa institución.

El plan de construcción ayuda de los rotarios potosin por el visitante.

Durante su permanenci Club Rotario en Betanzos, cuya organización se debió

En sesión de honor celeb H. Municipalidad potosina. Huésped Ilustre al Dr. Abec condiciones intelectuales y la cabeza del Rotary de Bo

En la fotografía, el Dr varios actos a los que le t

BIEN, BANZER!

TRIUNFO PO[illegible]ON BOLIVIANA EN PER

[illegible]ELO BO[illegible]IANO DE UNA S[illegible]

[illegible]AR SER[illegible]LUIDO EN "DECLARACIO

DE AYAC[illegible]O", ACORDARON FINALMENT

DIPLOMACIA PERSONAL DE BANZER JUGO PAPEL IMPORTANTE EN LIMA
SOSTIENEN OBSERVADORES INTERNACIONALES

Bolivia logró apoyo

[illegible]EMAND[illegible] BOLIVIANA SE INCLUYO EN "DE[illegible]RACION DE AYACUCHO"

Declaración de Ayacuch

Bolivia dice en [illegible]ucho su derecho de r[illegible]r el mar

Perú reiteró a Bolivia [illegible]aldo para solución [illegible]blema marítimo

A 150 años de l[illegible] de Ayacucho, se luch[illegible] lograr la "segunda in[illegible]encia"

Acceso propio al ma es "necesidad vital"

Impr[illegible] ceremonia en el [illegible]mpo de Ayac[illegible]

Banzer va a [illegible] reunión de Lima

"Bolivia debe tener s[illegible]ar", aclara Venezuela

(EL DIARIO) Por la cual ambos mandatarios expresando enfáti[illegible] una "Bolivia debe [illegible]

[illegible]e respaldo de Venezue[illegible] para que Bolivia tenga ma[illegible]

firmó también propósito de cooperación económi[illegible]

Bolivia dice en Ayacuc[illegible] derecho de retornar el [illegible]

Bolivia consiguió ay[illegible] significativa victori[illegible]

POR CARLOS BANALES

LIMA, 9 (REUTER.-LATIN) - La conferencia cumbre de Ayacucho culmina hoy con la firma aquí de una declaración histórico política y una invocación de la batalla que hace siglo y medio selló a dominación española, en el

Culmina la conferencia cumbre con la firma de importante declaración

asistió el[illegible] no Carlos [illegible] reunión hipó[illegible] Monterrico, panameño Oma[illegible] nó doce dólares[illegible] ta de dos.

La última nube d[illegible]

CHILE RECONOCIO NECESIDAD DE SALIDA AL MAR PARA BOLIVIA

Banzer y otros dignatari[illegible] se dirigen hoy hacia Li[illegible]

POR TU BRILLANTE GESTION EN LIMA

HOY CINES TV

DE JULIO Tel. 52119

Matinée, Tanda y Noche LAS AVENTURAS DE RAJACOB, además Noticiero MUNDIAL NODO. Matinée 7.00, Tanda y Noche 9.00, 11.00

AJE CAMPERO Tel. 23333

Matinée, Tanda y Noche EL JINETE COBRA. Matinée 5.50, Tanda y Noche 11.00,

E AGOSTO Tel. 23829

Gran día, Sólo dos funciones Matinée Hs. 15.30, Tanda Hs. EL CRIMEN Y CASTIGO. Actualidades Mundiales Nº 46. Matinée Platea 7.00, Mezzanine Tanda Platea 9.00, Mezzanine 11.00

VERSO Tel. 42660

Matinée, Tanda y Noche LA AVENTURA DEL POSEIDON. Matinée Platea 9.00, Mezzanine Tanda y Noche Platea 11.00, Mezzanine 15.00

LA Tel. 23535

Matinée, Tanda y Noche SIEMPRE FUIMOS COMPAÑEROS. Noticioso EL MUNDO AL INSTANTE. Matinée 7.00, 9.00, Tanda y Noche 9.00, 11.00

PAZ Tel. 53842

Matinée, Tanda y Noche EL HOMBRE. Noticioso EL MUNDO AL INSTANTE. Matinée 7.00, Tanda y Noche 9.00, 11.00

MAFLORES Tel. 53159

Matinée, Tanda y Noche dobles CORBARAS EL PERRO LADRON y LA FUGA FINAL. Matinée 5.00, Tanda y Noche

ARIS Tel. 29704

Matinée Hs. 15.30, Tanda Hs. JUAN EL VIOLINISTA EN EL CUZCO. Matinée y Tanda 7.00

EXICO Tel. 26867

Matinée y Tanda doble NEGRO PERO BELLO COLOR y COMO

ABAROA Tel. 50252

Matinée, Tanda y Noche dobles CORBARI y LA SIRENA DEL MISISIPI. Matinée 5.00, 3.50, Tanda y Noche 5.50, 4.00

MURILLO Tel. 52647

Matinée doble LA ESPADA MAGICA y SARTANA EN EL VALLE DE LA MUERTE, Tanda doble LA ESPADA MAGICA y PLACERES DEL SEXO, Mayores de 21 años, Noche PLACERES DEL SEXO y NOTICIARIO DE LA INAUGURACION DEL FUTBOL 1974. Mayores de 21 años. Matinée 5.00, 3.50, Tanda y Noche 5.50, 4.00

ILLIMANI Tel. 42755

Matinée, Tanda y Noche doble CAPULINA SPIRY GONZALEZ y UN AMANTE ANDA SUELTO. Matinée 2.50, Tanda y Noche 3.50.

LUX

Matinée y Tanda doble WUAG TUG TORO MATA y AGUILAS ATACAN EL ALBA. Noche WUAG TUG TORO MATA. Matinée, Tanda y Noche 3.60, 3.10.

CENTER Tel. 22026

Matinée doble MASACRE SANGRIENTA y EL CASINO DE SHANGAY. Tanda y Noche MASACRE SANGRIENTA y TENTACION. Matinée 4.10, 3.60, Tanda y Noche 5.20, 4.10.

BUSCH Tel. 53694

Matinée y Tanda CORONA DE LAGRIMAS y LA FAMILIA PEREZ, Noche CORONA DE LAGRIMAS y EN ESTA CAMA NADIE DUERME.

MADRID Tel. 24508

Matinée, Tanda y Noche dobles MARIA y POR ESO, Noche MARIA. Matinée, Tanda y Noche Mezzanine 3.00, 4.50.

PRINCESA Tel. 51821

Matinée EL MUNDO MARAVILLOSO DE MICKEY, Tanda y Noche MAZURCA EN LA CAMA. (Prohibida menores de 21 años). Matinée; Tanda y Noche 6.00, 5.00, 4.00

BOLIVAR Tel. 25051

Matinée y Tanda y Noche NATHALIE DESPUES DEL AMOR. Censura para 18 años. con documento probatorio.

SAN CALIXTO

Matinée a Hrs. 15.00, Tanda Hrs. 21.00 dobles LA CIUDAD BAJO EL MAR y UN FULANO EN ESTAMBUL. Matinée 3.50, Tanda y Noche 4.00

TESLA Tel. 53803.

Matinée UN BOXEADOR LLAMADO PANTERA NEGRA. Tanda y Noche LA COLA DEL ESCORPION. (Prohibida menores de 18 años). Matinée 9.00, 7.00, Tanda y Noche 11.00, 9.00

....TROPAS ISRAELIES.-Rosh Haniqra. Israel (AP).- Soldados israelíes junto al Ministro de Defensa, Shimon Peres, al comenzar la búsqueda de terroristas árabes, después de un nuevo ataque guerrillero. (Radiofoto AP).

KONKIST

PARTICIPANTE CONCURSO REINA BANCARIA

Srta. *Virginia Rodriguez del Castillo*

Banco, *Banco Minero*

Agua de Colonia

NOTIFICACION A: MARIO CUSICANQUI VELASCO y FREDDY MURIEL MEJIA

EDICTO

El Dr. Carlos Deheza Espinoza, Juez Tercero de Partido en lo Civil de la Capital, etc.

Por el presente edicto, notifica, cita, llama y emplaza a: MARIO CUSICANQUI VELASCO y FREDDY MURIEL MEJIA, para que por sí o mediante Apoderado asuman defensa dentro del juicio ejecutivo seguido por el BANCO DEL ESTADO, contra los citados, sobre cobro de pesos, a cuyo fin se transcriben los siguientes recaudos:—— MEMORIAL DE FOJAS DIEZ —— Señor Juez de Partido en lo Civil ——— Se adjunte a sus antecedentes.——— Otrosí.- Solicita se dé por reconocida la firma y rúbrica del girador y endosante de la letra de cambio de fs. 1.——— Otrosí 2°.- Se notifique mediante edicto. FERNANDO TORREZ CHAVARRIA, Apoderado del BANCO DEL ESTADO, dentro del juicio ejecutivo seguido contra MARIO CUSICANQUI VELASCO, sobre cobro de pesos, a Ud. con todo respeto digo: —— Solicito a su autoridad se sirva ordenar se adjunte a sus antecedentes el edicto que acompaño.——— Otrosí.- Notificado, citado y emplazado el Sr. FREDDY MURIEL MEJIA, con la demanda de fs. 6 y auto de solvendo de fs. 6 vlta. y 7, según se acredita por el edicto que acompaño; ha dejado de comparecer al Juzgado a los efectos de su citación y emplazamiento, por lo que de conformidad a los Arts. 911, caso 1° del Código Civil y 9° de la Ley de 19 de diciembre de 1905, solicito a Ud. que en su rebeldía se sirva dar por legalmente reconocida la firma y rúbrica que tiene estampadas en el anverso y reverso de la letra de cambio de fs. 1. Otrosí 2°.- En vista de que se desconocen los paraderos y domicilios de los ejecutados según las representaciones que cursan en obrados, pido a su autoridad se sirva notificarlos con el presente memorial y auto que le siga mediante edicto publicado en la prensa local de conformidad al Art. 141 del Pdto. Civil.——— Será justicia, etc.——— La Paz, 7 de noviembre de 1974.——— Fdo.——— Dr. José Turdera Rosas.——— Abogado. Fdo.——— Fernando Tórrez Chavarría.——— Procurador del Banco del Estado.——— AUTO DE FOJAS DIEZ VUELTA.——— Un sello del Juzgado. A, 8 de noviembre de 1974.——— Adjúntese a sus antecedentes.——— Al otrosí.- Vistos.- Con lo informado verbalmente por el cursor en sentido de no haberse hecho presente ante éste despacho Freddy Muriel Mejía a objeto de reconocer su firma y rúbrica que tiene estampada en el anverso y reverso de la letra de cambio de fs. 1, no obstante su legal notificación mediante edictos tal se establece del impreso adjunto en su rebeldía se da por reconocida dicha firma de conformidad al Art. 911 del C.C.——— Al otrosí 2°.- notifíquese mediante edictos publicados en la prensa local.——— Fdo.- Dr. Carlos Deheza Espinoza.——— Juez 3ro. de Partido en lo Civil.——— Ante Mí: ——— Víctor E. Vargas Cueto.——— Secretario del Juzgado 3ro. de Partido en lo Civil.

Es librado en la ciudad de La Paz, a los cinco días del mes de diciembre de mil novecientos setenta y cuatro años.

P.O. del Sr. J. 3ro. de P. en lo C.

Víctor E. Vargas Cueto, Secretario del Juzgado 3° de Partido en lo Civil.

SENSACIONAL!

EL FILM DE MAYOR SUSPENSO Y ACCION DE LOS QUE CONTINUARON EL EXITO DE JAMES BOND!

el gran secuestro

(INNOCENT BYSTANDERS)

LA MAS TERRIBLE AMENAZA PARA LA SOCIEDAD ACTUAL ¡EL SECUESTRO!...

STANLEY BAKER • GERALDINE CHAPLIN • DONALD PLEASENCE • DANA ANDREWS y SUE LLOYD • DERREN NESBITT • WARREN MITCHELL •

Dirigida por: PETER COLLINSON • FASTMANCOLOR

OTRO IMPACTO de «INCOFISA»

PROXIMO GRAN SUCESO * CINE SCALA

Cada uno descubrió su próximo crimen y su macabro final.

CUENTOS DE ULTRATUMBA

JOAN COLLINS PETER CUSHING • ROY DOTRICE RICHARD GREENE • JIM KENDRIX

MILTON SUBOTSKY ALAN BROMLY • MILTON SUBOTSKY CHARLES FRIES FREDDIE FRANCIS

VIERNES ESTRENO CineTESLA

SEGUNDA SEMANA SEXY-EXCITANTE!!

¡PONGA ALEGRIA EN EL AMOR Y MUSICA EN LA CAMA!

¡AMOR CON PICARDIA!

Cama Con Música

Con AXEL STROBIE ANNIE BIRGIT Director JOHN HILBARD

Mazurca en la Cama

EASTMANCOLOR

LA PELICULA QUE ES UNA FIESTA DE COLOR (MAS BIEN VERDE)

IMPACTO de «INCOFISA»

HOY TANDA Y NOCHE HOY MAYORES 21 AÑOS

"CINE PRINCESA

MATINEE: "EL MUNDO MARAVILLOSO DE MICKEY"

"DISAS" ES SIMBOLO DE UN BUEN ESPECTACULO

Su mente enfermiza lo convirtió en un misterioso y sádico criminal

Trevor HOWARD ★ Liv ULLMAN ★ Per OSCARSON ★ Max Von SYDOW

EL ASESINO NOCTURNO

Screenplay by Guy Elmes • Music by Henry Mancini • A Hemdale-Pax Production • Produced by Mel Ferrer GP-63 • Directed by Louis Benedon • Color • UNC PICTURES • a division of universal image corporation ONE

SIDNEY GLAZIER presents

Próximo Enigmático Estreno Cine UNIVERSO

HOY CINE "VARIEDADES" HOY

GRANDIOSO ESTRENO EN MATINEE TANDA Y NOCHE

PARAMOUNT PICTURES PRESENTA A Ali MacGraw Ryan O'Neal

HISTORIA DE AMOR

Exito de Librería del Año

- Love Story -

Una Producción HOWARD G. MINSKY • ARTHUR HILLER

John Marley y Ray Milland

Producido por HOWARD G. MINSKY Dirigido por ARTHUR HILLER Escrito por ERICH SEGAL Basado en su novela ARTHUR HILLER

A COLORES PANAVISION UNA PELICULA PARAMOUNT

Distribuida por Cinema International Corporation

EN DOBLES CON "NATACHA"

EXITO DE RADIO Y T.V.

Niño con órganos vitales fue dado de alta ayer en

PASADENA, CALIFORNIA, 10 (AP).- Un niño nacido con los principales órganos de su cuerpo invertidos, en una especie de "imagen en negativo", fue dado de alta hoy del hospital tres semanas después de su nacimiento, y los médicos dicen que podrá desarrollar una vida razonablemente normal.

El caso es extraño, pero no único.

El niño, Julian Argüelles, tiene, además solo dos cámaras cardíacas.

En lugar de las cuatro --dos ventrículos y dos aurículas-- normales.

Aparte de eso, nació con un defecto en la arteria que une el corazón con los pulmones, lo que obligó a los médicos a una compleja operación para insertarle un dispositivo corrector.

Julián nació el 18 de noviembre. Sus padres son Ralph Argüelles y María Gonzalez, de Los Angeles. El niño tiene el corazón al lado derecho del pecho, en lugar de al izquierdo. También tiene invertidas las colocaciones del estómago y el hígado. Los principales vasos sanguíneos están igualmente invertidos.

Incluso el apéndice está cambiado, dijo un doctor. "Si alguna vez tiene apendicitis, le va a doler el lado izquierdo en lugar del derecho".

Los médicos del hospital Huntington Memorial, donde fue llevado el niño después de nacer en una clínica cercana, dijeron que el caso es sumamente raro. No disponían de estadísticas sobre la materia.

Dicen que no hay forma de

Precio del papel continuará justificar nuevas fábricas

WASHINGTON, 10 (AP).- Los precios del papel periodico han sobrepasado con creces el nivel que según los fabricantes les permitiría aumentar la capacidad de producción, y sin embargo, ésta permanece limitada, según informa un estudio senatorial.

El estudio atribuye a un vocero de la industria la declaración de que los precios han de subir aun más --a por lo menos 300 dólares la tonelada -- para justificar la construcción de nuevas instalaciones de producción.

La cifra es casi el doble de los precios prevalecientes en la costa oriental de Estados Unidos en 1972 (165 dólares la tonelada).

El estudio, preparado por un subcomité de investigación de la escasez industrial, afirma que, a fines de septiembre de 1973, un agente canadiense de mercadeo

Chile devaluó su moneda por vigésima tercera vez

SANTIAGO DIC 10 (AFP).- El gobierno militar chileno devaluó hoy por vigésima tercera vez en el año la moneda nacional al reajustar el dolar en aproximadamente el quince por ciento.

La determinación la adoptó el banco central, explicando que el dólar bancario, usado para las importaciones y exportaciones fue alzado de 1.460 a 1.680 y el dolar de corredores, utilizado por los turistas subió de 1.560 a 1.800 escudos.

Con los correspondientes impuestos y aranceles el valor final de ambos dólares quedó en 2.100 escudos.

La última devaluación se registró el 26 de noviembre pasado, cuando el dólar bancario subió de 1.340 a 1.450 escudos y el de corredores de 1.450 a 1.560 escudos, quedando ambos con un valor total de 1.780 escudos, incluidos los impuestos correspondientes.

Dinero invertido por CIA p a Allende también tuvo ot

NUEVA YORK, 10 (AFP).- El diario Wall Street Journal sugiere hoy que de los ocho millones de dólares invertidos por la CIA en Chile para derrocar al gobierno de Salvador Allende, "gran parte sirvieron para otra cosa".

El diario sostiene que ahora es públicamente conocido que la Agencia Central de Inteligencia norteamericana (CIA) fue autorizada a gastar esa suma entre 1970 y 1973, para apoyar a la oposición al régimen de Allende.

Pero el Wall Street Journal afirma que una inversión de ocho millones de dolares para intervenir en una campaña electoral en un país de 10 millones de habitantes "es demasiado" y debe haber servido "para otro tipo de gastos de 500.000 dólares que en 1973 transitaron por bancos europeos para destinados al Partido Nacional (derecha chilena).

Solo 200.000 llegaron a destino, por la dificultad de encontrar sumas importantes de escudos chilenos en el mercado europeo, revela el diario Wall Street Journal señala que otras "subvenciones" de la CIA aparentemente para financiar la huelga de camioneros que puso en peligro la economía chilena" antes del asesinato del Presidente Allende".

"Gracias", habia exclamado uno de los choferes huelguistas ante un periodista del diario neoyorkino, que recuerda además el desmentido sobre el apoyo de la CIA emitido por entonces por los dirigentes del sindicato de camioneros.

Por otra parte, según el testimonio del propio director de la CIA, William Colby, la central del espionaje norteamericano fue autorizada a emplear 350.000 dólares para persuadir a parlamentarios chilenos para que se negaran a ratificar la elección de Salvador Allende en 1970.

CANCILLER ALEMA dente Ford junto al Secre y el canciller alemán He Blanca, durante la visita

Congreso d aeropuertos

ROMA, 9 DIC. (IPS).- Mañan festividad de la Virgen de Lore protectora de la aviación - iniciará en Roma un congre internacional de los capellan de los aeropuertos.

El congreso está organiza por la oficina católica italia para el turismo (órgano de conferencia episcopal) vísperas de la celebración Año Santo que aportará número considerable peregrinos en el aeropuer romano de Fiumicino.

Ministro mexicano de M acuerdos con las empre

TRIESTE, 10 DIC (IPS).- El Ministro de la Marina mexicano, Almirante Luis Bravo Carrera, se encuentra en Italia al frente de una delegación económica compuesta prevalentemente por operadores mexicanos del sector naval.

La delegación mexica que fue invitada por el Pre dente de la Sociedad itali "ITALCANTIERI" -integra del grupo de participación tatal IRI Instituto para Reconstrucción Industrial- berá definir los acuer proyectados entre Italia

Bomberos italianos protestan "contra patrona Santa Bárbara"

ROMA, 9 DIC (IPS).- Los bomberos de la región italiana Emilia-Romagna adheridos al sindicato CGIL (comunista y socialista) y CISL (mayoría católica) proclamaron una huelga para protestar contra las previstas y tradicionales manifestaciones del cuerpo en ocasión de la festividad de la patrona Santa Bárbara. Garantizan los servicios de socorro.

La secretaria regional de los sindicatos rechaza "la absurda pretensión de querer realizar una ceremonia que prevé una presentación formal de tipo militar en neto contraste con el carácter civil de la organización confirmado en todas las recientes legislaciones conseguidas diante la lucha sindical".

"En el pleno respeto de valores representativos propio una bandera y de un estanda afirma el comunicado, no se p hacer menos que subrayar inoportunidad de ceremo absurdas, anacrónicas e compatibles con el ambient trabajo donde la retórica abs sustituyó la conciencia de ne dad más conformes a las la institucionales y más adaptad la realidad".

"El sindicato, agrega comunicado, afirma antes qu repetición de semejante ac tomará todas las medidas alcance para la salvaguardia derecho de la categoría".

AVISOS ECONOMICOS

Revistas Libros

HEMOS RECIBIDO:

LEIBNIZ - Nuevo Tratado sobre el Entendimiento 4 tomos.
ARISTOTELES - Metafísica - 2 tomos
PLUTARCO - Vidas Paralelas
PLATON - El Banquete
PLATON - Parménides
PLATON - Fedro o de la Belleza
PLATON - Eutifron o de la Piedad
PLATON - Critón

GISBERT Y CIA S.A.

Librería - Papelería - Editorial

Comercio 1270 - 1280
Casilla 195

La Paz.

Profesores Academias

NECESITAMOS Estudiantes de Ingeniería para labores docentes. Mariscal Santa Cruz 1205 2do. piso, Instituto. (11-12/T)

Departamentos Habitaciones

ANTICRETICO Habitación amplia Ref. Sajama 224. (10-11/54462)

CONTRATO MIXTO Doy 2 piezas, nuevas con bastante sol 3er. piso, con baño privado. Matrimonio solo. Llamar teléfono 50095. Miraflores Claudio Pinilla (10-11/54453)

NECESITO DEPARTAMENTO en contrato anticrético, Preferible Miraflores o Sopocachi referencias teléfono 56577 (R).

CARVAJAL.- Yanacocha 448.- Tres habitaciones anticrético Juan de Vargas mixto cocina baño 20.000 y 800.- entrega inmediata (10-11)

CARVAJAL.- Yanacocha 448.- Tel. 54862.- Tres habitaciones anticrético Pioneros de Rochedale; 25.000 entrega vacía. Una habitación anticrético calle Corrales entrega inmediata.- Habitación alquiler calle Medinaceli Alto Sopocachi entrega vacía. Otras distintas zonas. (11-12/54476)

CARVAJAL.- Yanacocha 448.- Tel. 54862.- Casas, departamentos, habitaciones necesito alquiler anticrético, propietarios no pagan comisión. (10-11)

DOY DEPARTAMENTO En anticrético, zona Miraflores. Ref: Diego de Peralta, pasaje José Salmón Nº. 1023. (11-13/54470)

CARVAJAL.- Yanacocha 448.- Tel. 54862.- Departamentos, anticrético, Villa Copacabana, av. Burgaleta, tres dormitorios, dependencias, entrega inmediata, otros departamentos distintas zonas. (11-12/54476)

ALQUILO Tres piezas y baño, Sopocachi. Ref: Teléfono 51564. (11-13/54465)

DOY ANTICRETICO Departamento, dos dormitorios, living, comedor, cocina, baño Calle Graneros 504. Referencias misma casa ó teléfono 52271. (6-13/54246).

CARVAJAL.- Yanacocha 448.- Dos habitaciones anticrético calle Cáceres.- Alto Sopocachi entrega vacía cocina baño 15.000.- Otras diferentes onas (10-11)

Casas

CARVAJAL.- Yanacocha 448.- Vende casa Villa El Carmen av. Las Américas Villa Fátima entrega vacía o anticrético 35.000.- Otras casas distintas zonas (11-12/54476)

AL MEJOR POSTOR En venta casa amplia mejor zona Miraflores. Diaz Romero Nº. 1384. (11-15/54475)

CARVAJAL.- Yanacocha 448.- Tel. 54862.- Vende casas, calle Bolívar tres departamentos, entrega vacía. (11 / -12/54476)

CARVAJAL.- Yanacocha 448.- Casa junta anticrético Pioneros de Rochedale amplio patio entrega inmediata (11-12/54476)

CARVAJAL.- Yanacocha 448.- Vende casa av. Chacaltaya cerca Kramer dos departamentos entrega vacía buen lugar. - Casa calle Beni entrega vacía ocasión. (11-12/54476)

VENDO CASA Ocasión vendo casa en Villa Fátima 280 m2, 75.000.— con papeles al dia, llamar al teléfono 62938 (1 /-12/54467).

CARVAJAL.- Yanacocha 448.- Vende casa Villa El Carmen región Villa Fátima departamento completo entrega vacía motivo viaje ocasión, sobre misma av. Las Américas Otras casas distintas zonas. (10-11)

COMPRO Casita sin intermediarios, al contado, mínimo tres dormitorios, y dependencias, cualquier zona buena ubicación, precio $bs. 180.000. Ofrecer al teléfono 28132. (R)

OCASION, ca en venta, zona de Cala Cala, 1.130 m2. (agua propia). Referencias casilla postal 913. Cochabamba teléfono 9536.(7-10/8503)

URGENTE, necesito casa o departamento en anticrético dos dormitorios, preferentemente en Sopocachi. Ref. teléfono 53370. (R.)

CARVAJAL.- Yanacocha 448.- Tel. 54862.- Vende casa calle Strongest dos pisos tienda, amplia huerta, entrega vacía excelente ubicación. (10-11)

CARVAJAL.- Yanacocha 448.- Vende casas.- Villa San Antonio calle 6 entrega vacía habitaciones tienda trastienda vacía.- Casa Villa Copacabana calle Baldivia departamento completo entrega vacía ocasión (10-11)

Tiendas Kioscos

CARVAJAL.- Yanacocha 448.- Kiosco metálico y Horno Industrial portátil vendo instalación cualesquier zona motivo viaje. (11-12/54476)

CARVAJAL.- Yanacocha 448.- Tel. 54862.- Tienda trastienda mixto calle Rigoberto puedes entrega inmediata.- Otras tiendas distintas zonas anticrético. (11-12/54476)

TRANSFERIMOS Local comercial con depósito, excelente ubicación. Ref: Comercio 1277 (11-14/54466)

CARVAJAL.- Yanacocha 448.- Tienda, trastienda Manco Kapac anticrético 40.000 entrega vacía.- Otras distintas zonas (10-11)

Propiedades Terrenos

CARVAJAL.- Yanacocha 448.- Vende lote Següencoma 270 mts. Otros lotes distintas zonas. (11-12/54476)

VENTA DE UN TERRENO Con construcción Villa Armonia una casa ciudad Satélite Ref. Héroes del Acre 1461. (11/54471)

CARVAJAL.- Yanacocha 448.- Vende lote con construcciones calle nueva Juan XXIII entre Illampu y Linares excelente lugar. (10-11)

CARVAJAL.- Yanacocha 448.- Vende lotes Villa San Antonio 520 mts. cerca Biblioteca.- Otros misma zona con construcciones facilidades. Achumani lado Puente 312.- Otros lotes Villa Fátima y demás zonas (10-11)

CARVAJAL.- Yanacocha 448.- Vende lotes Alvarez Plata, cerca Plaza Vasquez Machicado, 300 mts. una cuadra Tejada Sorzano.- Santuario Copacabana 659 mts. excelente lugar.- Alto Obrajes zona A buen lugar (10-11)

CARVAJAL.- Yanacocha 448.- Vende lotes Villa Copacabana 204 mts.- Achumani 280 buen lugar.- Alto La Paz con construcciones 55.000.- Villa Salomé 483 mts. Alto La Paz Villa Adela 300 mts. excelente lugar 10.000.- (10-11)

CARVAJAL.- Yanacocha 448.- Vende lotes Alto Obrajes cerca Normal 900 mts. divisible, ocasión.- Calacoto Los Alamos 1.800 mts. Alto La Paz Villa Tunari 300 mts. 18.000 ganga.- Següencoma 350 buen lugar (10-11)

VENDO TERRENO En Achumani, teléfono 23979. (R).

VENDO Terreno y casa superficie 400 metros, zona Achachicala, parada línea 4 Nº 12 (10-11/54347)

EN SANTA CRUZ De ocasión véndese hermoso lote de terreno para mansión de ejecutivo. Referencias horas de oficina teléfono 23782. (8-12/9620)

VENTA DE TERRENO En Irupana 300 hectáreas, árboles frutales, terreno apto para todo cultivo. Ref: Sra. Elsa, Av. Saavedra 1179. (10-12/Rt)

CARVAJAL.- Yanacocha 448.- Vende lote 1.005 mts. calle Luis Lara cerca Mercado Rodríguez fraccionable cuatro lotes. (10-11)

CARVAJAL.- Yanacocha 448.- Tel. 54862.- Vende hermoso lote av. Ecuador 525 mts. excelente ubicación Lote Villa Copacabana 519 mts. buen lugar ganga 40.000 Bella Vista 500 mts. (10-11)

CARVAJAL.- Yanacocha 448.- Tel. 54862.- Vende lote Villa Tunari Alto La Paz, 4.400 mts. buen lugar (10-11)

Préstamos Dinero

DOLARES Compro, teléfono 43376 (11-13/54464)

CARVAJAL.- Yanacocha 448.- Presta dinero sobre primera hipoteca desde 5.000 hasta 200.000.- Sobre joyas pequeñas sumas.- Asimismo necesito distintas cantidades, capitalistas no pagan comisión. Reserva. (10-11)

NECESITO $b. 200.000.00 doy primera hipoteca de inmueble avaluado en $us. 65.000.00 Referencias teléfono 40367 (11-12/54478)

Ofertas especiales

CARVAJAL.- Yanacocha 448.- Tel. 54862.- Dos oficinas alquilo calle Potosí cerca Tribunales entrega inmediata. (11-12/54476)

SE VENDE Motor electrógeno "Wisconsin" 2 cilindros para 220, 110 motor 12 H.P. 4, 1/4 K.W. capacidad 45 focos de 100 bujías $b. 25.000.- Ref.: Hotel Potosí, Patacamaya teléfono 52347. (11-13/54463)

VENDO Estación de Servicio, lavado, engrase sobre 2.000 m2. con departamento completo, piscina, frutales, mejor zona Muyurina, teléfono 8411. Cochabamba (11-15/8505)

SEÑORES MECANICOS DENTALES Llegaron cepillos circulares de pulir de procedencia alemana $b. 35.- Ref: Joyería "Creación y Arte". Evaristo Valle 154. (10-11/54457)

VENDO A primera oferta puerta de garage, nueva, de madera. Ref. teléfono 22748) (R).

SEÑORES JOYEROS Llegaron cepillos circulares de pulir de procedencia alemana $b. 35.- Ref: Joyería "Creación y Arte". Evaristo Valle 154. (10-11/54457)

MAQUINAS DE ESCRIBIR Vendo, Comercio 994 Of. 6. (11-12/54474)

Teléfonos

VENDO Teléfono particular, zona Norte y máquina de escribir eléctrica I.B.M. Ref: Teléfono 65606. (10-11/54319)

VENDO Teléfono comercial $b. 15.000.- Ref.: 50814. (10-11/T)

CARVAJAL.- Yanacocha 448.- Tel. 54862.- Teléfono particular alquilo instalado Sopocachi, otros comercial, particular, alquiler, venta, solicite datos. (10-11)

TELEFONO 40568 comercial, vendo. Grau 135. (10-13/54347)

Máquinas

VENDO NUEVAS Máquinas tejer Toyota, máquina escribir Olivetti. Llamar 20312, Socabaya 357, altos. (10-12/54456)

Empleados

EMBAJADA Busca cocinera con experiencia, presentarse con referencias, Avenida Arce 2383, horas oficina de 10 a 12 mañanas y Tardes de 15 a 17.30 (10-11/43455)

JOVEN BACHILLER Busca empleo con dominio en inglés, dactilografía y pintura. Ref: teléfono 50012 en horas de oficina. (10-12/R)

COCINERA Se necesita Referencias teléfono 82709. (R).

NECESITO dos chicos de 20 años. Compro plomo, pago buen precio. Ref: Graneros 465 (10-11/T)

SEÑORITA Responsable, buena presencia para oficina, necesitamos. Presentarse 12 m. Mariscal Santa Cruz 1295 2do. piso, Instituto (11-12/T)

Técnicos

TECNICO EXTRANJERO Repara televisores a domicilio teléfono 29576. (11-15/T).

TECNICO EXTRANJERO Arregla televisores a domicilio. Teléfono 27801. (10-17/54451)

ELECTRICISTA a Domicilio teléfono 60484 (10-11/54461)

REPARAMOS T.V. radios a domicilio con garantía. Teléfonos 62529. (10-12/T)

PASCUAL Pintor de interiores y exteriores. Llamar al teléfono 62307. (17-17-XII/74) T.

PLOMERO Se hacen instalaciones y reparaciones, teléfono 54306. (11-12/54472)

Orquestas

ORQUESTA Electrónica "CARAVELL", teléfono 64206. (5-10/54233)

BAILE Con órgano electrónico, teléfono 64206. (5-10/54233)

ORQUESTA L.M. Garantía y calidad, teléfono 23206. (10-14/54314)

Vehículos

EN VENTA Volkswagen 1500, 1972, (Brasilero), color anaranjado, Placa Nº. V.O. 264, puede ser visto en "Auto Bank", Avenida Bolívar, al lado Mercado Camacho. Ref: Teléfono 20424. (10-11/54458)

VENDO Camión Inter de 120 quintales, final Montes-Manco Kapac 133. (10-11/54348)

DE OCASION, se vende automóvil Mercuri. Referencias Nicaragua 1598.(7-15/54323)

VENDO AUTOMOVIL Impecable estado Standard Especial para Taxi. Moticicleta Honda 300. Belisario Salinas 290 (11-12/54477)

Varios

VENDO Heladera industrial nueva, teléfono 62514. (8-12/54337)

OCASION Vendo al mejor postor Radiola alemana stéreo. Calle Bueno 516 casi esquina Comercio (10-11/54452)

MUEBLES Comedores, dormitorios formicados, livings, facilidades, ocasión. Almirante Grau 1306 Yacuma (11-12/54468)

EN SANTA CRUZ Vendo casa, todo o por departamentos. Ref: Ballivian Nº. 1555, una cuadra y media antes de la segunda circunvalación. (10-11/9622)

EUTRAPELIA

Preguntan a un periodista polaco, de regreso a Varsovia después de una corta visita a Moscú:

- ¿Es verdad que los Soviets están muy florecientes? ¿Que el metro tiene ahora 100 kilómetros de extensión? ¿Que cada trabajador tiene una casa nueva con radio y aire acondicionado? ¿Que todos los campesinos son felices y prósperos?

- Sí, sí -contesta el periodista-. Todo esto lo vi con mis propios ojos.

- ¿Y dónde está su amigo Ignacio? ¿Por qué no regresó de Moscú con usted?

- ¡Ah, suspira el periodista-, Ignacio se encuentra en un campo de trabajos forzados en Siberia. Por desgracia, él no pareció haber visto todas estas cosas..

AL PUNTO

Bernard Shaw, encuentra a un conocido suyo en una calle de Londres, y éste exclama:

- ¡Sr. Shaw! ¡Si yo no lo veo nunca!

- ¿Lo intentó? -contestó friamente el famoso escritor.

EXCELENTE REMEDIO

Un enfermo vuelve a ver a su médico después de cierto tiempo y le dice:

- Usted tenía razón cuando me dijo que me haría andar de nuevo un día.

- Me alegro mucho...

- Si, señor, cuando recibí su cuenta tuve que vender mi coche para poder pagarla...

EN ESTE CASO....

Una elegante señorita entra en un restaurante italiano y va a sentarse en su plaza habitual. Llama al camarero y le dice:

- Bueno, Antonio, ¿hoy voy a cenar con champán!

- Muy bien, señorita... ¿Pero olvidé decirle que un señor ha telefoneado para excusarse: no puede venir esta noche.

- En esté caso -suspira la muchacha - ve a buscar agua mineral....

ANUNCIO

"Vendo tocinillo cinco meses, con los dos sexos muy visibles - (Leido en la prensa suiza)

ADIVINANZA

Con aire misterioso, un actor enseña un dedo de su mano izquierda y pregunta a los amigos que lo rodean:

- ¿Saben por qué Nixon no se sirve nunca de este dedo?

Después de un momento de silencio, el actor explica triunfalmente:

- ¡Porque este dedo es mío!

TIMIDEZ

Un muchacho y una muchacha muy tímidos se pasean en un jardín. Se quieren pero no se atreven a decir ni una palabra. Por fin, la joven decide abrir la boca.

- Me llamo Isabela - murmura.

- Yo no - balbucea su compañero, ruborizándose.

HOTEL ATLANTIC Avenida

Armentia 521, teléfono 23342. Habitaciones individuales. $b. 20.00 . Delegación Convencional. (15-15-XII /53562).

VENDO PERSIANAS metálicas y mini autódromo teléfono 21921 (9-12/54342).

TITULOS BACHILLER, libreta servicio militar, documentos magisterio, comunicaciones, renta vejez, carnet identidad, cobranzas, faccionamos pergaminos, títulos profesionales, comisión mínima Comercio 1287.(7-12/54328)

CERTIFICADO SOLVENCIA Tributaria. Certificado Solvencia Fiscal. La Nacional, Colón esquina Ballivián (11-12/54469)

SOPOCACHI Alquilamos dormitorio asoleado e independiente para matrimonio o estudiantes teléfono 28079 (4-10/54214).

CARNET IDENTIDAD 24 horas. La Nacional, Colón esquina Ballivian (11/12/54469)

TITULACION TREINTENARIA Certificado alodial. La Nacional, Colón esquina Ballivián (11-12/54469)

BACHILLER TITULOS La Nacional, Colón esquina Ballivián (11-12/54469)

REPOSICION DE DOCUMENTOS. La Nacional, Colón esquina Ballivian (11%12/54469)

CARNET IDENTIDAD 24 horas. Pasaportes 48 horas. La Nacional, Colón esquina Ballivián (11-12/54469)

PASAPORTES 48 horas. La Nacional, Colón esquina Ballivián (11-12/54469)

BACHILLER CON PROBLEMAS para su título? Nosotros solucionamos pasaportes en 8 horas. Libreta Servicio Militar en 20 días Título de Bachiller 20 días. Postergaciones Militares 5 días. Referencias Organización JET Ayacucho 429 of. 5 teléfono 65520. (11-18/R)

PROTEJA

SU TELEVISOR CON ESTABILIZADORES DE CORRIENTE

"VETA"

OFRECEMOS CREDITOS
MENDOZA Y CIA. LTDA.
Av. Mariscal Santa Cruz 1280 Tel. 56188.

C Vimin Inf

Cada sobre contiene Ip. de Vitamina C.

Neuro Vimin
"INTI" NEUROTONICO
Y
RECONSTITUYENTE BIOLOGICO

TODOS SANOS CON
Opotónico
VITAMINADO

AGENDA

PRESENCIA Av. Mariscal Santa Cruz.- Edif. Esperanza **CENTRAL:** Tel. 40460.- 41125 y 52184.- **GERENCIA:** Tel. 52172.- **PUBLICIDAD:** Tel.: 52178 **REDACCION:** Tel. 51986.- Casilla 1451.

FARMACIAS DE TURNO

DEL 7 AL 14 DE DICIEMBRE

SANTA MARIA Dr. Hugo Pinilla Bolívar Nº 735 Tel. 41662; **SAN GERARDO** Dra. Lide Heisch Av. Saavedra Nº 2160; **ROSARIO** Dra. Rosario de Pereira Av. M. cl. Santa Cruz Nº 930 Tel. 29622; **BELEN** Dra. Olga Moya Rodríguez - Linares Tel. 55890 **LA SALVACION** Dra. Mary Perales Av. Buenos Aires Nº 1009; Tel. 22585; **SOPOCACHI** Dra. Wilma Yacomen Plaza España Nº 2698 Tel. 29979

FARMACIAS DE TURNO PERMANENTE

OBRAJES Plaza Franz Tamayo Tel. 82081 Obrajes.- **SAN CARLOS.-** Av. Republica 26 Tel. 20223 Villa Victoria.- **VERA CRUZ** Av. Antofagasta Nº. 100 Tel. 59107 Alto de La Paz.- **CRISTO REY** General Lanza 2110 Tel. 27534 Sopocachi Alto.

TELEFONOS DE URGENCIA

BOMBEROS 119.- **ASISTENCIA PUBLICA** 118 - 22111 .- **RADIO PATRULLA** 110.- **TRANSITO** 26148 **SAMAPA** 26628 - 26548 .- **ENERGIA** 54357.- **TELEFONOS ¿RECLAMOS?** 115.**INFORMACIONES** 104 - **INTERIOR** 20402-03 **HOSPITAL DE CLINICAS CENTRAL** 22821 - 22872.- **AASANA** 59333 - 58310.

FLOTAS

TRANS-SERVICE LTDA. Alto de la Alianza Nº. 757 Tel. 43154.- **TRANSPORTES "EL CHAPACO"** Chuquisaca 568 Tel. 40258; **TRANSPORTES UNIVERSO** Av. Montes 638 Tel. 42831.- **TRANSPORTES SAMA** Murillo esq. Graneros Tel. 28462.- **TRANSPORTES PULLMAN BOLIVIA.-** Plaza Alonso de Mendoza teléfonos 53854 - 25803.- **ANDINO** Leon de la Barra 360 Tel. 20471 **CONTINENTAL.-** Av. Montes 675 Tel. 29061.- **COPACABANA,** Av. Montes 620 Tel. 29477.- **ARO,** Av. Camacho 1223 Tel. 27677.- **ALIGA,** Av. Montes 700 Tel. 28376.- **URUS,** Bozo 194 Tel. 50793.- 41076.- **FLOTA YUNGUEÑA,** calle Corcico Nº. 1577 Tel. 43001.- **VICTORIA** Emilio Calderón 503 (Gran Poder) Tel. 56599.- **TRANSPORTES ARABOA,** Plaza Alonso de Mendoza 242 Tel. 27096.- **MICROBUSES KIRQUINCHO** Bozo 108 Tel. 54612.- **TRANSPORTES MOTO MENDEZ,** Chuquisaca 626 Tel. 29851.- **TRANSPORTES TUNARI,** calle Bozo Nº. 108 Tel. 40275.- **TRANSPORTES MANCO KAPAC,** calle Tumusla 580 (Hotel Tumusla.) **TRANSPORTES MANCO TE",** Pullman de lujo calle Bozo 106 Tel. 40373.- **TRANSPORTES RIVEROS,** (a Copacabana) Av. Montes 660 Tel. 29984.- **EXPRESO PANAMERICANO LTDA.** Servicio Potosí - Sucre - Villazón. Dirección calle Bozo Nº. 167 teléfono 20803.- **AUTO LINEAS INGAVI** Av. Manco Kapac 445 teléfono 28981.

EMPRESAS AEREAS

LLOYD AEREO BOLIVIANO, Tels. 54649 - 53132 - 55769 - 51155 - 51163 - 59053.- **LUFTHANSA** Tels. 20383 - 25780 - 50499 - 50609 - **AEROPUERTO** Tel. 59151.- **AEROLINEAS ARGENTINAS** Tel. 50792.- **AVIANCA,** Tels. 43909 - 60883.- **AIR FRANCE,** Tel. 51740 - **LAN,** Tel. 28536.- **KLM** Tel. 42963.- **SWISSAIR,** Tel. 28924.- **PANAM** Tels. 54117 - 41863 - **BOA,** Tel. 26387 **VARIG,** Tel. 21450.- **ECUATORIANA** Tel. 54472.- **IBERIA,** Tels. 20270 - 24378.- **ALITALIA,** Tel. 23494.- **B.O.A.C.** Tel. 59541 - **CANADIAN PACIFIC** Tel. 55541.- **SOUTH AFRICAN AIRLINES,** Tel. 55541 - **BRITISH CALEDONIAN** Tel. 55541.

BRANIFF INTERNATIONAL

VENTAS - INFORMES Tels.: 21100 - 21105 - **AEROPUERTO** Tel 52510 - 53410 - **ESTACION CENTRAL** Tels. 50503 - **CARGA.-** Tels. 59555 - 59012 - **ESTACION CENTRAL** Tels.

DANIEL EL TRAVIESO

- No sé lo que dice, pero me parece que eso va con nosotros.

DIVULGUELO

JUSTO Y FRANCO

MARIA DE ORO

APARTAMENTO "G"

JEFF COBB

MARK TRAILL

PICAPIEDRA

ALFREDO

EGOISTO

GUMERCINDO

SPORTITO

AÑO SANTO EN TIERRA SANTA *

שנת

ITINERARIO DE ORO PARA PEREGRINOS BOLIVIANOS

Día 1. Llegada a Madrid y traslado al hotel.
Día 2. Visita a la ciudad, Escorial y Valle de los caídos.
Día 3. Día libre.
Día 4. Traslado al aeropuerto para embarcarse con rumbo a Roma, llegada y traslado al hotel.
Día 5. Asistencia a oficios religiosos.
Día 6. Bendición al grupo de peregrinos bolivianos por Su Santidad.
Día 7. Visita a lugares santos.
Día 8. Salida en avión a Atenas, llegada y traslado al hotel.
Día 9. City Tour - Visita al Partenon.
Día 10. Día libre.
Día 11. Crucero por el Mar Egeo. Visita Islas Poros, Aegina e Hydra.
Día 12. Salida en avión a Tel-Aviv. Llegada a Tel-Aviv. Recepción y traslado a Jerusalem.
Día 13. Jerusalem: Llegada al hotel Shalom en Jerusalem. Cena y alojamiento en el hotel.
Día 14. Después del desayuno visita de Jerusalem antigua: Mezquita de Omar, Mezquita El Aksa, Muro de las Lamentaciones, Vía Dolorosa, Santo Sepulcro, Monte de los Olivos, Monte Scopus, etc. Almuerzo en el Hotel Shalom. Por la tarde visita a la tumba de Raquel, Iglesia de la Natividad en Belen y a la Tumba de los Patriarcas en Hebron.
Día 15. Día libre.
Día 16. Después del desayuno, visita de Jerusalem moderna: Monte Sion, Tumba del Rey David, Universidad, Museo Israel, etc. Almuerzo en el restaurant Masswdah. Por la tarde salida por el desierto de Judea hacia Jerico y al Mar Muerto. Alojamiento en el Hotel Shalom.
Día 17. Kibbutz: Después del desayuno salida vía Ramallah, hacia Samaria para visitar la histórica ciudad de Sabastia. Continuación hacia Nazareth y visita a Santos Lugares. Almuerzo en el restaurant Lido, Tiberíades. Por la tarde visita a Kefar Nahum, Monte de las Bienaventuranzas, Iglesia del Pan y los peces. Alojamiento en el kibbutz Ayellet Hashahar.
Día 18. Tel-Aviv: Después del desayuno salida hacia Safed, Acre, visita de Fortaleza de los Cruzados. Almuerzo en el restaurant Agaman. Por la tarde visita de Haifa, Caesarea, etc. Alojamiento en el Hotel Sinai o similar.
Día 19. Descanso. Día libre para compras.
Día 20. Después del desayuno traslado al aeropuerto.

Salida de La Paz martes 25 de febrero de 1975
Servicios respaldados por la Oficina Nacional Israeli de Turismo

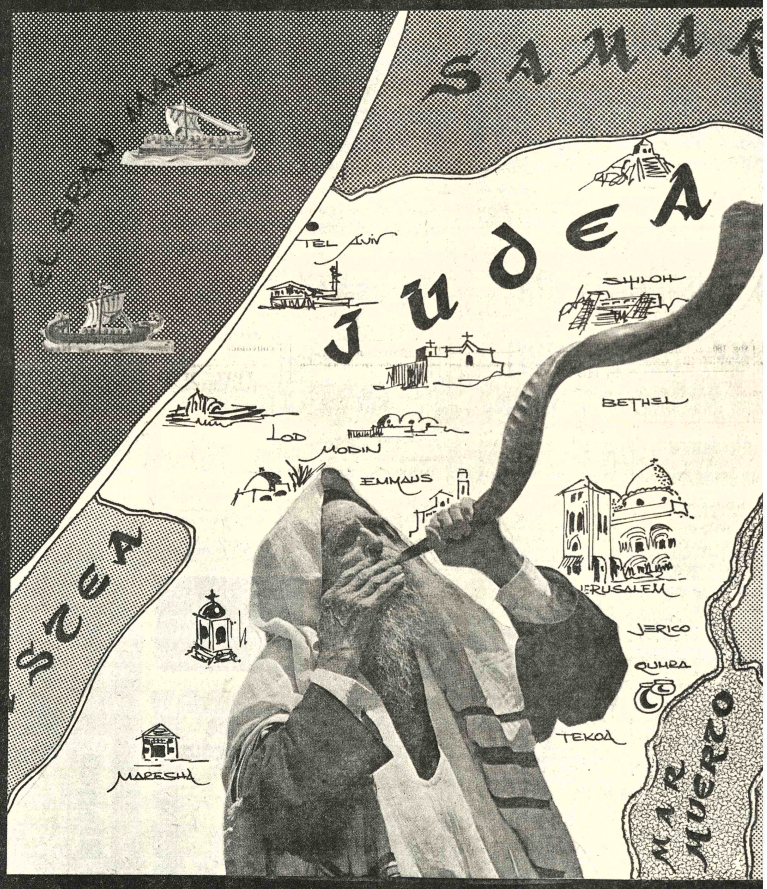

* Y RO

PUBLICIDAD COVERSA

IBERIA

LINEAS AEREAS INTERNACIONALES DE ES

ADAR Tours
Edificio AVENIDA
Oficina 7

TITIKAKA TOURS
Calle Loayza No. 203
La Paz - Bolivia

Exprinter LIMITADA
AV. MCAL. SANTA CRUZ ESQ. LOAYZA

promotur
Avda. Camacho 1223 Ed. Krsul
Teléf. 55292 Ext. 13 - Casilla 2036
La Paz - Bolivia

TU B
MERCA

Cambatur
Calle Sucre No. 8
Santa Cruz

Orientur Ltda.
Plaza 24 de Septiembre
Santa Cruz

TONY-TOURS
Yanacocha esq. Mercado
Teléfono 22262 - Casilla 3371
La Paz - Bolivia

UNITO
LIMIT
AV. PERU 3838
ESQ. BAPTISTA

alumag
ANTI-ACIDO
Cada tableta 45 Ctvs.
en todo el país.

PRESENCIA
Deportes
La Paz, Bolivia, miércoles 11 de diciembre de 1974

alumag
ANTI-ACIDO
Cada tableta 45 Ctvs.
en todo el país.

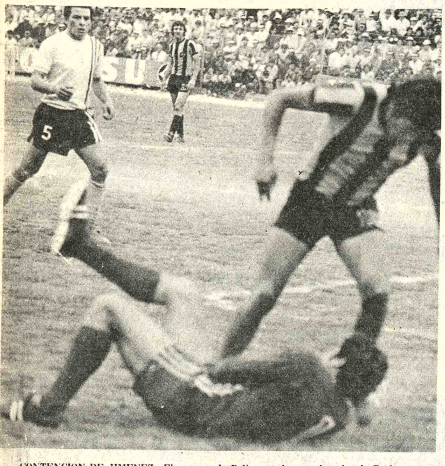

CONTENCION DE JIMENEZ.- El arquero de Bolívar se lanza a los pies de Pariente para neutralizar una entrada de los delanteros "aurinegros". Rojas, que muchas veces fue desbordado, quedó atrás y observa. Farías, al fondo.

Cerrarán temporalmente estadio "Hernando Siles"

Para posibilitar arreglo de la cancha

La Secretaría General de Deportes de la Presidencia de la República autorizó ayer la clausura temporal del estadio "Hernando Siles" del 13 al 21 del presente.

De acuerdo a informaciones de la SGD, se adoptó esta medida en virtud de que el principal campo de juego del estadio se encuentra en pésimas condiciones.

Según explicaciones técnicas, el césped no tiene el respectivo tiempo de descanso, ni el suficiente para su mantenimiento.

SUBVENCION

Por otra parte el Instituto Departamental de Deportes de La Paz entregó ayer a la Asociación de Esgrima de La Paz una subvención de 6 mil pesos bolivianos. Esta suma posibilitará a los equipos locales de esgrima asistir al decimo tercer torneo nacional de esgrima a efectuarse en la ciudad de Cochabamba del 11 al 20 del presente mes.

TROFEOS

El próximo jueves el Director Ejecutivo de IDD entregará un trofeo y medallas al equipo de fútbol de San Pedro de Curahuara, campeón del torneo campesino organizado por la Liga Deportiva de ese Distrito.

EQUIPO DE BASQUET

De acuerdo a lo informado en la Secretaría General de Deportes se sabe que hasta el momento la Selección Femenina Nacional de Básquetbol se mantiene invicta en los cuatro cotejos que ya lleva jugados en su actual gira por territorio nacional.

Hoy el equipo jugará en Potosí.

Libertadores de América

Recién se fijarán fechas de partidos

Este fin de semana se reunirá en Cochabamba el Co Profesional de la Federación Boliviana de Fútbol. El Dr. A Cuéllar Caballero, presidente de la FBF, informará en reunión de los alcances de la 43a reunión de la Confeder Sudamericana de Fútbol que se realizó en Río de Janei

En fuentes allegadas a la Federación de Fútbol, se sab recién el sábado se conocerán las fechas aprobadas inicialm para la jornada eliminatoria de la Copa "Libertador América", entre Chile y Bolivia.

Es posible que en Febrero y Marzo, se disputen los partidos entre los cuatro equipos.

En la misma reunión se informará sobre el problem citado con la terna de los jueces orureños Félix Camacho doro Calle, que a pesar de haber sido recusados por la A fueron nominados nuevamente por el Comité Técnico de la

Strongest canceló match frente al club Colo Colo

"Atigrados" juegan mañana con Petrolero

Oficialmente se conoció anoche en Consejo Central de la AFLP, la cancelación del partido entre The Strongest y Colo Colo de Chile.

Los dirigentes "atigrados", cancelaron la actuación de Colo Colo aduciendo problemas de última hora. En esta decisión tiene que ver mucho, la declaración del Director del IDD, Jaime Sánchez que dispuso el cierre del estadio miraflorino.

De todas maneras se dijo que el equipo chileno se presentaría en La Paz en otra oportunidad.

FECHA DE MAÑANA

Fue aprobado el partido de mañana entre The Strongest y Petrolero por la Copa "Simón Bolivar". Será juez del cotejo el arbitro cruceño, Jorge Antequera, colaborado por Arturo Ortubé y Miguel Aliaga.

RECAUDACIONES

El club The Strongest recibió la mejor bolsa económica del año, por sus actuaciones frente a Wilsterman y Bolivar, respectivamente. El elenco "atigrado", en esos dos partidos, percibió la friolera suma de $b. 793.718.41 pesos bolivianos, descontados los impuestos de ley y los recargos de la FBF y AFLP.

ARTICULO 92

Se dejó en manos de la directiva de la AFLP, para que presente una fórmula de solución al problema planteado como emergencia de la aplicación del artículo 92. Este articulado expresa quedirigentes y presidentes de comisión que hayan faltado tres o cinco veces discontinuas serán relevados de sus cargos.

SUSPENSIONES

El Tribunal de Disciplina y Penalidades en su última reunión en Cochabamba, aprobó los siguientes castigos:

Hugo Franco y Victor Villalón de Wilsterman, dos partidos cada uno; Dedé de Petrolero un partido; Miguelito de Aurora dos partidos; Luján de Bolivar, dos partidos.

Reanudarán la copa "Paz de Chaco", fútbo

ASUNCION, DIC. 10 (AFP).- Los seleccionados del Paraguay, de la Argentina y BOLIVIA, se medirán en partidos internacionales amistosos el próximo año por las copas "José Félix Bogado" y "Paz del Chaco", respectivamente, se anunció aquí.

Los periódicos asuncenos informaron que la Liga Paraguaya de Fútbol y la Asociación del Fútbol Argentino conformarán todos los detalles de los encuentros en la próxima semana.

La prensa deporti formó asimismo que cuentros con la Argent BOLIVIA se disputarán antes de los partidos e torios del camp sudamericano.

El anuncio de reanudación de la disputa dos copas se conoció aqu del regreso de los del paraguayos a la re reunión de la Confed Sudamericana en R Janeiro.

Motociclismo

Seis corredores de Sta. Cruz al nacional

Seis corredores cruceños confirmaron hasta el momento participación en el Torneo Nacional de Motociclismo que se disputará en nuestra ciudad los días 14 y 15 de diciembre.

Edgar Aracena, de la Comisión organizadora del certamen, informó que la primera inscripción del interior que se inscribió fue Santa Cruz, con un equipo completo de corredores y mecánicos:

1.- Carlos Chávez.- 2.- Enrique Fernández.- 3.- Carlos Armanza.- 4.- Anselmo Paz.- 5.- David Barrios.-6.- Pablo Salvatierra.

Los mecánicos son, Victor Hugo Hernández, ex-campeón nacional y B. Becerra.

BENI

Para hoy se anuncia la llegada de corredores del Beni, que con un equipo completo de destacadas figuras intervendrán en el evento que ha concitado interés de todo el país.

LA PAZ

Las firmas comerciales, Skobol y Moto Honda, vienen también ultimando preparativos de sus respectivas escuderías para tratar de formar un equipo capaz de lograr para La Paz el título de campeón nacional en la categoría especial 350 cc.

Llegaron jugadores de Santa Cruz, básquetbol

Jugadores juveniles de squetbol -damas y varones- de Asociación de Santa Cruz se orporarán desde hoy a los renamientos a cargo del rector técnico norteamericano ke Lucero con miras a inrar posteriormente las selecciones nacionales que prepararán para intervenir los Juegos de Táchira-ezuela en enero del próximo

Ayer arribaron a esta capi- a las 15.55 horas- siete quetbolistas orientales, los de inmediato se pusieron a enes de la Federación Boli- na de Básquetbol. El grupo lo gran dos damas y cinco ones.

La nómina es la siguiente: mien Suárez, 18 años, Car- a Pinto, 15, Edwin Siles, 16; er Melgar 17; Domingo miano 18; Oscar Azaeda, 18, obert Becerra, 15 años.

Estos jugadores se ad- arán a los de Cochabamba y Paz, quienes ya se en- otran trabajando desde el ado lunes bajo la dirección Mike Lucero.

De acuerdo a lo que ayer ifestaron a PRESENCIA gentes de la Federación viana de Básquetbol, se sa- ue en las próximas horas de- án llegar los basquetbolistas ceños. Se indicó que los pectivos pasajes aéreos ya fueron cancelados por el Comité Organizador de los VIII Juegos Deportivos Bolivarianos a realizarse en el país en 1977.

Teniendo en cuenta el retraso con que los deportistas del interior del país se constituyeron en esta capital la designación de las preselecciones nacionales de básquetbol -damas y varones- recién se realizaría máximo hasta el venidero viernes.

Es intención de Mike Lucero ver a todos los jugadores convocados en acción para poder dar su informe final y oficial a las autoridades del Comité Técnico de la Federación Boliviana de Básquetbol

Alí quiere presidencia de EE.UU.

WASHINGTON, 10 (AP).- El campeón mundial de boxeo Muhammad Alí, visitó hoy la Casa Blanca, y advirtió al Presidente Gerald Ford que tiene aspiraciones a su cargo.

Alí, quien recuperó el título al noquear a George Foreman en Zaire.

Hace dos meses, fue llevado a la oficina oval de Ford después de ser acompañado en un recorrido para "personas muy importantes" por la Casa Blanca.

Sobriamente vestido -con traje de color café y camisa blanca- Alí se veía más impresionado que de costumbre mientras posaba junto a Ford para los fotógrafos.

Pero su estilo extrovertido y bromista no estuvo ausente, y dijo al Presidente: "Cometió usted un gran error al dejarme venir, porque ahora quiero su cargo".

Ford respondió: "Es un gran desafío. Me gustan los problemas. Ahora vamos a lograr algunas soluciones".

Concretaron obras en estadio "Capriles"

A partir del 20 de enero del próximo año el ex "Comité Pro-Estadio "Felix Capriles" de Cochabamba", transferirá los fondos de esta entidad a la cuenta denominada "Obras Deportivas Departamentales" del Banco Central de Bolivia.

Las determinaciones en ese sentido fueron adoptadas recientemente en Cochabamba entre el presidente del Comité Organizador de los Juegos Bolivarianos -José Gamarra Zorrilla- el Presidente de CORDECO y el Prefecto de Cochabamba.

Con esta medida se solucionan las dificultades que retardaban la iniciación de trabajos de infraestructura deportiva en el departamento de Cochabamba. De acuerdo a lo manifestado en el Comité Organizador, se iniciarán casi de inmediato las gestiones para la construcción de las tribunas norte y sud del estadio "Félix Capriles".

Como consecuencia de la firma del acuerdo respectivo la Empresa "Calvo Soux" deberá entregar al Comité Organizador de los Bolivarianos, hasta el 20 del presente el estudio definitivo de la construcción de las graderías del mencionado estadio de la capital cochabambina.

De esta manera -se dijo- el Comité Organizador convocará antes de fin de año a la licitación respectiva para la realización de las obras.

Triunfo de Vilas en torneo de Maestros

MELBOURNE, Dic. 10 (AFP).- Guillermo Vilas, de Argentina, Ilie Nastase, de Rumania, y Bjorn Borg, de Suecia, confirmaron hoy su categoría de favoritos en la primera jornada del torneo de los maestros disputada aquí.

Vilas venció en dos sets al ídolo australiano John Newcombe, Nastase en tres al joven mexicano Raúl Ramírez, Borg en otros tres al neozelandés Onny Parun.

Indudablemente, el adversario más difícil del trío de favoritos fue el de Vilas y su lucha contra Newcombe, triple vencedor de Wimbledon, hizo patente, aparte la clase del zurdo argentino, su enorme decisión en los trances más duros.

Cuando Vilas y Newcombe penetraron en la cancha de yerba del estadio tenístico de Kooyong, empezaba ya la tarde australiana pero en la Argentina se vivían las últimas horas de la noche del lunes 9.

Cada pelota fue disputadísima entre el joven argentino, que jugó sobre todo en el fondo, y el veterano australiano, que subía a la red frecuentemente tras su saque. El argentino lo pasó varias veces con su revés.

Nastase tuvo que pelear durante tres sets para vencer al mexicano Raúl Ramírez, que se apuntó el segundo por seis a dos y dio la sensación de que podía causar la sorpresa y doblegar al triple vencedor de los maestros en 1971, 1972 y 1973.

rneo nacional

La Paz obtuvo ocho títulos en el tenis

La Paz se adjudicó siete de 8 campeonatos que se aron en la ciudad de Oruro, espondientes a los eventos ionales extra-ordinarios, ramados por la Federación viana de Tenis.

La actuación de los tenistas eños fue brillante, y mente no pudieron clasi- se campeones en la ca- ría infantiles damas, do- En juveniles varones, se ificó campeón en singles, ddy Acosta. En dobles, sta-Sandy hicieron suya la oria.

En juveniles damas, la oria en singles fue para na Zegarra tambien de La mientras que en dobles aron Zegarra-Guzmán. En antiles para varones, se uso en singles, Mario Martínez, en dobles la victoria fue de Martínez - Saleski.

En infantiles damas, Cecilia Zbinden ganó en singles y en dobles se impuso el equipo orureño integrado por Aragón-Rivera.

Por la mención de los títulos obtenidos por los representantes paceños se colige fácilmente que su actuación fue muy destacada y es de esperar que en los próximos eventos, de tipo nacional, puedan repetir esta performance lograda en la ciudad de Pagador.

Navidad

En cualquier ocasión National trae recuerdos inolvidables

National
PRODUCTOS ELECTRICOS Y ELECTRONICOS DE PRIMERA CALIDAD

Manhattan

Punto Blanco
alegría, color, juventud, todo en la calidad de Punto Blanco
prendas de punto para la gente joven sin complejos
punto blanco
dralon
Textiles Punto Blanco Fabricantes autorizados de BAYER AG.
Oficinas: CORDERO 135 Teléfono 29809
Fábrica: Av. Monseñor Antezana 347 VILLA FATIMA

VENTAS LA PAZ: ALMACENES "TUFTING" Avenida Villazón Nº 1964 — ALMACENES "EL LOUVRE" Potosí Nº 1008 — LA "FAVORITA" Potosí Nº 1056
"BIBLOS LTDA" Mercado Nº 970 — ALMACENES "AMBASSADOR" Comercio Nº 1018 al 1022 — ALMACENES "PROMAN" Potosí Nº 1017 al 1025 — "SOTECO LTDA" CAMISERIA FRANCIS Yanacocha Nº 414 al 422
CASA "SANTA CRUZ" Yanacocha Nº 502 — CASA "MODART" Plaza Murillo Nº 566 — "CASA DANNY" Yanacocha Nº 469 — "LUIS BARRIENTOS" Plaza Alonso de Mendoza — "CASA VENECIA" Comercio Nº 947
ORURO: "CASA NAVIA" 6 de Octubre Nº 1292 — "CASA CARLITOS" 6 de Octubre Nº 1122 — "LA CASTELLANA" Calle Bolivar — CASA "EL GATO NEGRO" Bolivar Nº 607

¡ESTE ATENTO!
ESPERE NUESTRA EDICION DEL DOMINGO 15
SELECTGRAMA GIGANTE
No bote sus cajetillas vacias de cigarrillos: Colorado y Select; le sirven para ganar MILLONARIOS PREMIOS
Auspicia BOLIVIAN AMERICAN TOBACCO CO. S.A.